Mannesmann insulta brasileiros

(8.ª página)

O TEMPO

Tempo: Bom, com nebulosidade
Temperatura: Em elevação.
Ventos: Quadrante Este, fracos. Visibilidade boa.
Máxima: 26.5 (Engenho de Dentro).
Mínima: 13.8 (Barão de Taquara).

80 CRUZEIROS

ANO XXXVII

Diario Carioca

FUNDADO POR J. E. DE MACEDO SOARES EM 1928

Rio de Janeiro, têrça-feira, 27 de julho de 1965

N.º 11.455

O DÓLAR

O dólar-papel foi cotado no fechamento a .... Cr$ 1 855 para compra e a Cr$ 1 860 para venda. O dólar exportação foi mantido a Cr$ 1 825 e o importação a Cr$ 1 850.

80 CRUZEIROS

BIBLIOTECA NACIONAL Rio de Janeiro

Cristina vence no teclado

O primeiro lugar nas eliminatórias do Concurso Nacional de Piano, no Rio, coube à jovem Cristina Ortiz, 15 anos, que obteve média 9,25 de um júri formado pelos Maestros Jacques Klein, José Siqueira, Homero Magalhães, Luli Oswald e a Professôra Alda Caminha.

Cristina Ortiz, nas provas realizadas no Auditório Mesbla, ontem à noite, executou um prelúdio e fuga de Bach, uma sonata de Bethoven e uma peça de compositor brasileiro. Em segundo, classificou-se Maria Iólia Farias, com 7,25. Miriam Solter, que obteve 6,75, foi desclassificada.

ESTOURO DE MEIO BILHÃO EM TÍTULOS FALSIFICADOS

Uma quadrilha de vigaristas internacionais, que incluia "Miss" França de 1946, deu um "estouro" superior a meio bilhão de cruzeiros, lançando titulos e promissórias falsificadas de várias firmas, entre as quais a Mannesmann Facit, Gasparian, Bausch & Lomb, Aga Paulista, Cimento Barroso e Aga Investimentos.

O chefe da "gang", Primo Holt Pereira (casado, 26 anos, Rua Hilário de Gouveia, 71, apartamento 404) usava sua condição de corretor de títulos da firma RENDA, para passar com facilidade os titulos falsos, auxiliado pelo francês Alexandre Nicolas Herter (casado, 48 anos, Avenida Atlântica, 1.910, apartamento 303) e a mulher dêste, a atriz de televisão Françoise Benvant Dagues, de 36 anos, que conquistou o titulo de "Miss" França em 1946.

Milionário

Segundo apurou o Delegado Ilo Salgado Bastos, da Delegacia de Defraudações, Primo Holt levava vida de milionário, gastando desregradamente com jôgo e mulheres.

A quadrilha incluia ainda os seguintes elementos: André Costa (francês, solteiro, Rua República do Peru, 26); Carlos Vanderlei Manero, vulgo "China" (casado, 45 anos), expulso da policia paulista por ter cometido um homicidio; Válter Rickenberg (alemão, solteiro, 29 anos, Rua Dipsis nº 80, Rio Comprido); e Alexice Drigui (russo, casado, 59 anos, morador em São Paulo). Todos, com exceção de André, já estão presos.

Primo Holt já confessou ter falsificado letras de câmbio contra o Banco do Brasil, no valor de Cr$ 21 milhões, Cr$ 230 milhões de títulos da Mannesmann e mais de Cr$ 100 milhões da Aga Paulista.

Além disso, admitiu ter falsificado entradas para o Estádio do Maracanã, com a ajuda de Flodoaldo Dias, conhecido por «Padre».

O Delegado Ilo Bastos pediu ontem prisão preventiva para todos os componentes da «gang», enquanto o Juiz Renato Lomba, da 21ª Vara Criminal, denegava os pedidos de habeas-corpus em favor de Françoise, Válter e Alexice.

Arrombamento

A quadrilha foi desbaratada, graças a um incidente inesperado. No dia 10 de junho passado, o apartamento 509 da Avenida Nossa Senhora de Copacabana, 509, também mantido por Primo Holt, foi arrombado por ladrões.

Os detetives da 12ª Delegacia, investigando o arrombamento, encontraram no apartamento uma fotpcópia de promissória da Companhia Este de Navegação, passada em favor de conhecida dama da sociedade, o que despertou suspeitas. Entregue o caso à Delegacia de Defraudações, as autoridades policiais acabaram chegando aos escritórios da RENDA, onde verificaram que Primo Holt dera um desfalque há algum tempo atrás, para cobrir cheques sem fundo que emitira para pagar dividas de jôgo. Desconfiando da vida nababesca que Primo levava, a policia acabou levantando tôda a rêde de falsificadores.

QUADRILHA COM "MISS" E GUITARRA

Françoise, ex-Miss" França, era a única mulher da quadrilha

PARALELO MARGINAL

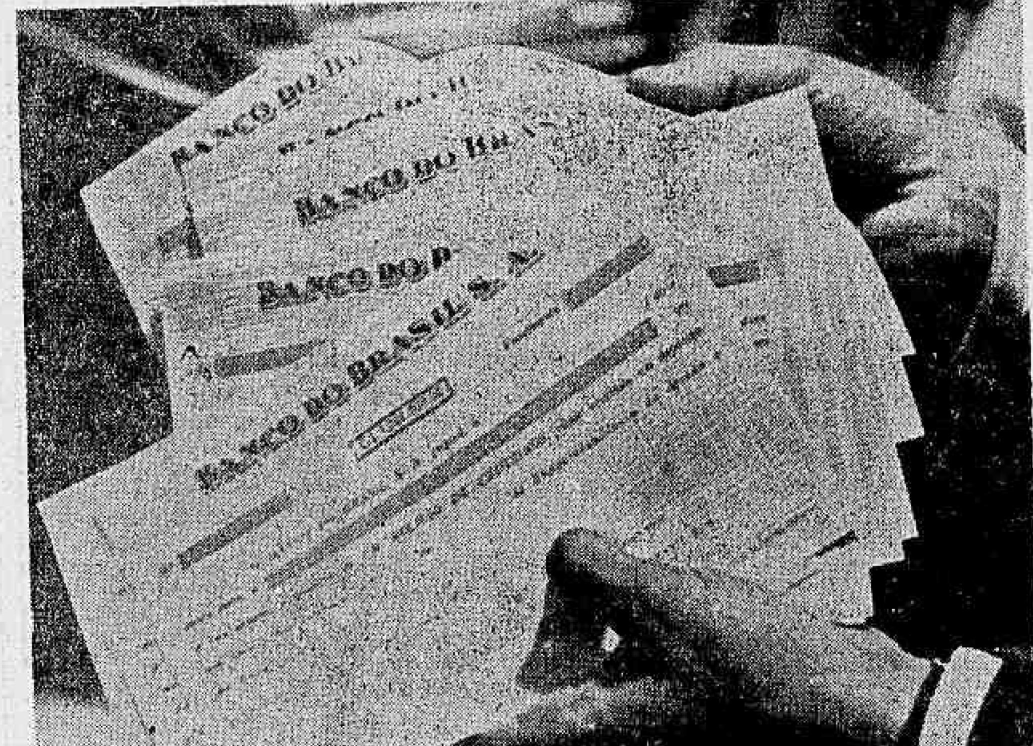

Esses titulos eram "feitos" na Rua Primeiro de Março

Galerias no nôvo DC

A partir de hoje, o nôvo DC oferecerá aos seus leitores uma nova atração: a informação exata do que está ocorrendo no mundo plastico das galerias de arte da cidade, onde a cada dia aumenta o movimento de pintores, de exposições, numa atividade que gera noticia. Para esse trabalho, destacamos um homem certo: Claudir Chaves (foto). Além de ser um conhecedor dêsse *clima*, vive êle o próprio clima das galerias onde tem um cada vez mais amplo circulo de relações.

Despontando para o jornalismo, como o faz agora, estamos certos de que muito rapidamente sua coluna se tornará uma leitura obrigatória para todos aquêles que têm olhos para ver e sentir a arte. E e vai complementar, com informações, o campo plastico do DC, onde o nosso veterano e indispensável Antônio Bento pontifica com a sua critica abalizada (Pág. 7)

DC-Rápidas

Funcionarios do Lóide enviarão telegramas ao Presidente Castelo Branco, apreensivos com as noticias de que a emprêsa atrasará o pagamento de salarios por falta de recursos financeiros. ● Instalou-se ontem a comissão de alto nivel — Ministro Orozimbo Nonato e Professôres Prado Kelly e Dario de Almeida Magalhães — que estudará o projeto de reforma do Poder Judiciario ● O Presidente Castelo Branco receberá os presidentes de confederações sindicais para ouví-los sôbre a lei de Dissidios e contratos coletivos. ● Encerrou-se ontem a III Jornada das Médicas Brasileiras, na Academia Nacional de Medicina. ● Encerrou-se ontem o trabalho de alistamento na 7 Zona Eleitoral informando o Juiz Felipe Augusto de Miranda Rosa que é de 54.850 o total de eleitores inscritos. A 7 Zona abrange Tijuca, Barra da Tijuca e Joá. ● A Semana do Inventor prosseguirá hoje com a seleção de patentes e invenções para aproveitamento industrial. Ontem, uma comissão de inventores debateu no Ministério do Trabalho a revisão do Código de Propriedade Industrial, considerado obsoleto ● Botafogo e Garrincha novamente em litigio o craque quer jogar logo, tendo enviado carta ao clube; êste, porém só admite a volta do ponteiro com seu pêso normal.

Viet-Cong ataca perto de Saigon

SAIGON, WASHINGTON (Reuters-AP-DC) — Um foguête terra-ar de fabricação soviética derrubou no fim de semana um jato "Phantom" americano sôbre território do Vietnã do Norte, mas aparentemente a grande preocupação em Saigon não é essa e sim uma ofensiva do Viet-Cong contra a cidade.

Os guerrilheiros tomaram ontem dois postos avançados a 20 quilômetros de Saigon e os ruidos dos tiros dessas e outras escaramuças foram ouvidos no centro da cidade e sacudiram as vidraças dos edificios centrais. Não se sabe se os guerrilheiros pretendem desfechar um golpe de mão contra a capital, mas as medidas de defesa estão sendo apuradas.

Em Washington, o Presidente Lyndon Johnson continuou estudando os relatórios sôbre a situação no Vietnã, agora decidido a apressar uma decisão, em virtude do incidente com o jato derrubado perto de Hanói. Apesar disso, a reação do govêrno americano à entrada em ação dos foguetes soviéticos foi tranqüila. Algumas fontes afirmaram tratar-se apenas de um acidente, por ter o avião atingido perdido sua rota e chegado perto demais de Hanói.

No Senado e na Câmara, entretanto, os lideres republicanos pediram a Johnson a destruição imediata das rampas de foguetes que protegem Hanói. (Página 2)

Nílton Belo desafia Vitorino

O Governador Nílton Belo disse ontem, após se avistar durante duas horas com o Presidente Castelo Branco, que não recuará de sua posição, não retirará a candidatura do Sr. Costa Rodrigues, estando certo de que êle será o vitorioso no pleito estadual maranhense.

"Não temo nenhum IPM e não tenho razões para me licenciar" — disse. "Vou governar até o último dia de meu mandato e passarei o Govêrno ao Sr. Costa Rodrigues".

Revelou que o Sr. Vitorino Freire sempre teve um quarto no Palácio do Govêrno maranhense e que o quarto continua à sua disposição.

Exército terá novos uniformes

O Ministro Costa e Silva disse ontem que há muito tempo não fala com o Senador Eurico Resende. E sôbre a eleição indireta, disse que "é assunto do Presidente da República", acrescentando: "eu não embarco nessa canoa".

Informou que o Exército modificará o uniforme de seus soldados, adotando agora uma jaqueta canadense, "que é mais barata e mais funcional". É previsto um uniforme para o inverno e outro para o verão.

O Ministro vai a Mato Grosso, onde inaugurará as primeiras 60 casas ali construidas pelo Exército para soldados, cabos e oficiais de um total de 400 milhões de cruzeiros investidos nisso.

MP vai impugnar Pais de Almeida

O Governador Magalhães Pinto revelou ontem que pretende requerer a impugnação da candidatura do Sr. Sebastião Pais de Almeida, cujo registro foi ontem pedido à Justiça Eleitoral. Disse que espera que o Ministério Público tome essa providência: aguardará os quatro dias iniciais do periodo destinado à impugnação e só no último dia é que a UDN mineira tomará a iniciativa de requerê-la.

Os setôres pessedistas receberam a informação com a maior indignação. O Sr. Gustavo Capanema, por exemplo, considera que a atitude do Governador não tem nada de revolucionária, tratando-se apenas de um desejo de dar um "golpe baixo" eleitoral. Não acredita que venha a se concretizar a impugnação, mas informa que, se o Sr. Sebastião Pais de Almeida viesse a ser impedido de se candidatar, o PSD de Minas não o substituiria por outro candidato, deixando que o parente do Sr. Magalhães Pinto disputasse sòzinho, como qualquer candidato oficial em País totalitário.

SUNAB fechou açougue

A SUNAB fechou a Distribuidora de Carnes Emilia Ltda., na Avenida N. S. de Copacabana, 683, dando curso à campanha de repressão aos varejistas que estão vendendo o bife por preços superiores a 1.200 cruzeiros o quilo. A medida foi determinada pelo Delegado Regional da SUNAB, Major Roberto de Sousa. Pelo telefone 43-7044, o público poderá denunciar os estabelecimentos que sonegarem a carne ou a oferecem à venda por preços escorchantes. O Procurador-Geral da SUNAB viajou ontem para São Paulo, a fim de concretizar a intervenção no mercado decretada pelo Govêrno, desapropriando, nas fontes de produção, o gado de corte que deveria ser entregue a 9.000 cruzeiros a arrôba, segundo compromisso dos criadores com a SUNAB. (Pág. 3)

Para soldas de responsabilidade...

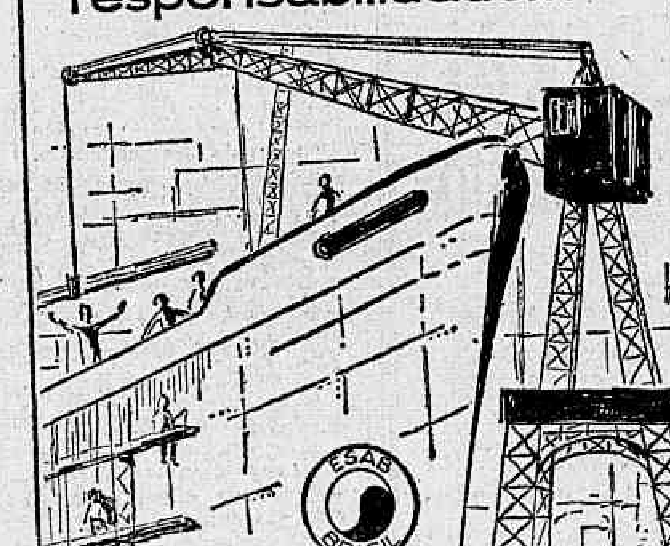

ELETRODOS ESAB-OK
MUNDIALMENTE AFAMADOS

Exclusão de Raquel desagradou

O pai de "Miss" Brasil, Sr. João Andrade, disse ontem ao DC que considera injusta a não inclusão de sua filha entre as cinco finalistas do concurso de "Miss" Universo. Essa opinião é compartilhada pelo Professor Fioravanti di Piero, padrinho de Maria Raquel, que atribuiu a desclassificação de "Miss" B a razões politicas.

Marta Xavier de Lima, "née" Marta Rocha, considerou "absurdo" o resultado. Para ela, o titulo deveria ter sido dado a "Miss" Finlândia e Maria Raquel deveria figurar entre as finalistas. A Professôra Maria Augusta, que preparou "Miss" Brasil, manifestou-se também completamente decepcionada "Miss" Holanda não se compara a Raquel, nem em beleza nem em elegância. E insignificante e feia, tanto que ficou esquecida quando estêve no Brasil, no mês passado".

Castelo na rodovia do café

O Marechal Castelo Branco, o Governador Nei Braga e o Embaixador Lincoln Gordon, dos Estados Unidos, no Brasil, inauguraram, no último domingo, a "Rodovia do Café", importante estrada de integração paranaense, que corta o território do Paraná de norte a sul. Foi uma festa popular e das classes produtoras paranaenses, que prestigiaram o acontecimento. O Presidente da República falou de improviso durante o ato. Disse: "Estou aqui para atestar a importância nacional da rodovia". (Pág. 8 e "O que se diz", pág. 4)

'Socorro' é sucesso

LONDRES (Reuters-DC) — "Help" (Socorro), canção-título do nôvo filme dos Beatles, alcançou ontem o primeiro lugar entre os discos mais vendidos nesta capital. O disco foi lançado há apenas 48 horas e o filme deverá estrear esta semana, com a presença da Princesa Margareth na "première" de gala.

'Amante' não é mais proibido

CAMBERRA (Reuters-DC) — A Austrália sustou ontem a proibição do livro "O Amante de Lady Chatterley" de D. H. Lawrence e outras três obras, "best-sellers", em outras partes do mundo. Os outros livros são: "Borstal Boy" (Menino de Asilo), do falecido dramaturgo irlandês Brendan Behan, "Lolita", de Vladimir Nabokov, e "Confessions of a Spend Youth" (Confissões de uma Juventude Esbanjada), do norte-americano Vance Bourjaily.

Ao anunciar a suspensão da proibição, o Senador Kenneth Anderson, Ministro de Costumes, prometeu que a rigorosa vigilância prosseguiria sôbre a importação de novelas, revistas e estórias em quadrinhos que contenham exageros em questões relativas a sexo, horror, violência e crime.

GR=19 X

Grécia sob ameaça de greve geral mobiliza exército

ATENAS (AP — DC) — Ao mesmo tempo em que a Confederação Geral do Trabalho anunciava que a greve geral, marcada para hoje, e da qual deverão participar mais de 150 mil trabalhadores, «será a maior dos últimos tempos na Grécia», o ex-Vice-Primeiro-Ministro Stephanopoulos declarou, ontem, que está disposto a assumir o cargo de Primeiro-Ministro, como alternativa para a superação da atual crise política, surgida com a destituição de George Papandreou.

O secretário-geral da CGT, Nikolas Papageorgiu, disse, ontem, que a greve era «uma advertência» ao Govêrno, diante do fato de «elementos de extrema-direita terem sido mobilizados pelo Govêrno para nos atacar e assumir a direção de nossa Confederação». Papageorgiu afirmou à imprensa que os operários paralisarão seus tarbalhos por 24 horas na área de Atenas-Pireu, interrompendo os serviços e transportes públicos, as telecomunicações, bem como as atividades ferroviárias e a navegação na capital e no vizinho pôrto. «Esta será a maior greve na Grécia desde os dias da ditadura, em 1936», assinalou o líder sindical.

Polícia fica alerta

"Não foram incluídas manifestações ou reuniões no programa de greve", revelou. "Não assumimos responsabilidade por eventuais manifestações ou incidentes que porventura ocorrerem".

Um porta-voz do Primeiro-Ministro Athanasiadis-Novas disse que o govêrno não pretendia forçar os operários a não aderirem à greve, mas colocará os policiais e as unidades militares em alerta, prontos para entrarem em ação diante de qualquer incidente grave bem como para assegurar o funcionamento dos serviços de eletricidade, água, telefone e hospitais.

Além da greve convocada para Atenas-Pireu, foram lançados apelos a favor da "parede" em pelo menos out as seis cidades.

Numerosos sindicatos pertencentes à Confederação anunciaram que não participarão da greve por considerá-la uma greve política e não econômica.

Papageorgiu não negrou essa acusação, afirmando que a greve não era essencialmente a favor do deposto Primeiro-Ministro Papandreou, mas sim "para proteger os direitos políticos e a liberdade da classe operária", dando a entender que a destituição do "premier" pelo Rei Constantino havia suscitado temôres na CGT de que a situação atual poderia conduzir a outra ditadura.

"Em 1936, a Confederação não estava preparada; a liberdade dos operários foi perdida", disse.

Papandreou perde ímpeto

Enquanto isso, os observadores políticos acreditam que a campanha pró-retôrno de Papandreou ao poder parece estar perdendo o seu ímpeto inicial, ao mesmo tempo em que cresce entre o Partido União Centrista a tendência a ver em Stephanopoulos o candidato ideal para uma conciliação com Constantino. O ex-Vice-"Premier" de Papandreou chegou a afirmar ontem que aceitaria a indicação de seu nome "se conseguir o apoio da maioria dos deputados do Partido União Centrista", acrescentando que Athanasiadis "não tem perspectiva de obter um voto de confiança no Parlamento".

Disse ainda que o Partido União Centrista, 'preparará' uma solução que oferecerá quando Novr fôr derrotado. Os debates parlamentares anteriores à votação começarão quinta-feira.

Govêrno provisório de São Domingos fica sem seu vice

SÃO DOMINGOS (Reuters-AP-DC) — O Embaixador dominicano na Itália, Eduardo Read Barreras, decidiu não aceitar a indicação de seu nome para a vice-Presidência do Govêrno provisório do seu país, segundo informaram ontem fontes da Organização dos Estados Americanos. Barreras viajou para São Domingos, recentemente, para investigar a situação política, depois de ter sido mencionado como possível vice-Presidente.

O diplomata dominicano declarou à OEA que continua preparado para servir seu país da melhor maneira possível desde que não seja na vice-Presidência. A missão da OEA necessita agora decidir se elimina o cargo de vice-Presidente ou procura outro candidato para o pôsto. A rejeição de Barreras surgiu após os membros do regime Rebelde manifestarem otimismo em relação à formação de um govêrno provisório que teria na Presidência o ex-Chanceler Hector Garcia Godoy. As fontes da OEA, entretanto, foram mais cautelosas, declarando existirem dificuldades para a escolha em ambos os lados antes do estabelecimento do Govêrno Provisório.

Imbert contra OEA e ONU

O representante da Junta do General Imbert, nas Nações Unidas Embaixador Guaros Velazquez, declarou ontem no Conselho de Segurança que "nem a ONU nem as OEA, nem as respectivas cartas orgânicas poderiam impor um acôrdo de cessar fogo" em São Domingos.

Tanto o Conselho de Segurança como os Ministros de Relações Exteriores da OEA afirmaram que fôra obtido um acôrdo de cessar fogo naquele país.

Velazquez entretanto, manifestou seu desacôrdo à intervenção dos dois organismos na crise de Dominicana, que "é uma guerra civil e um assunto que está dentro do domínio exclusivo do Estado".

Disse ainda que mesmo que tivesse havido um acôrdo nesse sentido, "êle teria expirado em conseqüência das incessantes violações pela facção rebelde".

Referindo-se ao relatório dos peritos criminais da OEA sôbre as execuções na República Dominicana, Velazquez disse que era "deficiente, difuso e contraditório".

Pediu que cada execução seja estudada em separado por uma comissão de "pessoas de outras partes do mundo, que sejam verdadeiramente democratas e imparciais".

AGORA...

...SIM!

SWEEPSTAKE

pela

LOTERIA FEDERAL

DIA 1.º DE AGÔSTO

400 MILHÕES

Bilhetes à venda na sede da Loteria Federal — Av. Marechal Floriano n.º 118, nas Agências do Jockey Club Brasileiro — Av. Rio Branco, 193, no Hipódromo da Gávea às 5ªs., sábados e domingos e nas Agências da Caixa Econômica Federal.

Portugal reelege Tomás

LISBOA — (DPA-DC) — Por 556 votos a favor e 13 contra, o Almirante Américo Tomás foi reeleito domingo Presidente de Portugal para um período de sete anos.

A eleição dêste ano foi feita pela primeira vez por um colégio eleitoral composto por representantes das Câmaras, membros do Conselho Legislativo das Províncias de Ultramar e delegados municipais.

O Almirante Tomás foi o único candidato que participou das eleições. Os votos contra registrados no pleito pertenciam aos católicos de esquerda, encabeçados pelo Professor Francisco Pereira de Moura.

O nôvo sistema eleitoral tem sido criticado pela oposição, sob o argumento de que sem a eleição direta torna-se mais difícil a luta contra o govêrno.

O atual sistema foi adotado em 1959, segundo os observadores políticos para evitar ocorrência de manifestações efetuadas em eleições anteriores.

Em 1958, o candidato da oposição, General Humberto Delgado, obteve quase 30% dos votos, tendo se exilado logo após sua derrota.

Américo Tomás pertence ao Partido do Primeiro-Ministro Antônio de Oliveira Salazar, a União Nacional, único Partido legal, tendo tomado parte na Primeira Guerra Mundial como oficial da Marinha ao lado dos aliados ocidentais.

Maudling mais cotado para líder "tory"

LONDRES (Reuters-DC) — O ex-Ministro das Finanças, Reginald Maudling, apresentava-se ontem à noite com um ligeiro favoritismo na disputa da liderança do Partido Conservador, amanhã, o que lhe dará também a possibilidade de ser o próximo "Premier" britânico.

Edward Heath, de 49 anos, ex-Secretário da Indústria, não está muito longe de Maudling, e ainda poderá vencer a eleição de amanhã, com a transferência de votos para o seu nome.

Contudo suas possibilidades foram reduzidas pela entrada na Liça de Enoch Powell, de 53 anos, antigo Secretário da Saúde.

Tanto Maudling como Heath são políticos moderados, ao passo que Powell é considerado como o "guardião da consciência" da ala direita conservadora.

A decisão de Powell de disputar o pleito deve ter retirado votos de Heath, que se apresenta ao Partido como um homem duro e capaz de obter o que deseja.

Maudling, um homem alto, corpulento, simples no trajar, entra na disputa com a imagem de um homem de família, ao contrário do solteirão Heath. Considera-se vantajoso para um Primeiro-Ministro ser também chefe de família.

Para vencer no primeiro escrutínio, hoje, Maudling precisará obter 15 por cento sôbre a maioria em relação ao seu rival mais próximo, isto é, cêrca de 160 votos. Powell deverá obter apenas 20 ou 30 dos 303 votos do grupo parlamentar conservador.

Continuam as conversações e cabalas de última hora, para a conquista de 50 votos não comprometidos, os quais poderão ser decisivos hoje.

Os defensores de Maudling alegam que êle tem quase 160 votos comprometidos — porém os correligionários de Heath também estão convencidos de sua vitória.

Se não houver um vencedor hoje terão de ser feitas novas inscrições, para o segundo escrutínio, na quinta-feira.

Alguns parlamentares conservadores também gostariam de ver um homem moderado na sua liderança — mas, acima de tudo, desejam decisões rápidas, para evitar nocivas cisões no Partido.

Os correligionários de Maudling conquistaram alma nova quando Peter Thorneycroft, de 56 anos, ex-Ministro da Defesa, decidiu não se candidatar no primeiro escrutínio. Thorneycroft certamente retiraria votos de Maudling. Mas o ex-Ministro da Defesa poderá intervir num segundo escrutínio e ampliar a luta pela liderança.

Uma alta fonte conservadora independente declarou que os amigos de Sir Alec Douglas-Home, que renunciou à liderança na quinta-feira passada, vão apoiar Maudling.

Heath conta com forte apoio dos elementos conservadores que desejam um líder capaz de enfrentar o "Premier" Harold Wilson nos debates na Câmara.

A LEI DA GUERRA

TAM LOG — Soldados sul-vietnamitas tentam arrancar de um camponês, suspeito de pertencer ao Vietcong, o esconderijo dos guerrilheiros comunistas. Depois de ter apanhado de vara durante vinte minutos, o suspeito recebeu o chamado "tratamento da água", que consiste em obrigar a vítima a ingerir grandes quantidades de água, para forçá-la a revelar segredos. (AP-DC)

Viet-Cong ataca cada vez mais perto de Saigon

SAIGON (Reuters — DC) — O Viet-Cong, gradualmente, se aproxima da capital sul-vietnamita — informou, ontem, um porta-voz militar norte-americano. Os guerrilheiros, apoiados pelos comunistas, realizaram, nos últimos dias, uma série de ataques-relâmpagos contra postos isolados.

Nas últimas quarenta e oito horas registraram-se vinte e oito ações, disse o porta-voz, acrescentando que algumas foram bem próximas a Saigon. Os tiroteios noturnos em volta da capital estão mais intensos e chegam a estremecer as janelas no centro da cidade.

Viet-Cong conquista postos avançados

A maior operação dos guerrilheiros no fim de semana foi o bombardeio, domingo, da Capital do Distrito Federal de Binh Chanh, 20 quilômetros a Oeste de Saigon. O Viet-Cong tomou conta de dois postos avançados da cidade, Ba ta e Tan Nhut.

As fôrças do govêrno sofreram várias baixas, disse o porta-voz norte-americano, e os postos mais tarde foram retomados.

Duas outras posições a 24 quilômetros a Oeste da capital, foram bombardeadas com morteiros durante o fim de semana, numa delas os guerrilheiros conseguiram destruir um bloco de barracas.

Os principais incidentes do fim de semana da guerra do Vietnã, em solo sul-vietnamita, incluíram:

— Tropas do govêrno mataram 26 guerrilheiros durante uma operação de limpeza em Tam Ky, 570 quilômetros ao Norte de Saigon.

— Uma patrulha de fuzileiros norte-americanos matou dois guerrilheiros quando um grupo do Viet-Cong tentou emboscá-la em local próximo à base aérea de Da Nang.

— Em Phu Bai, ao Norte da Da Nang, fuzileiros e soldados sul-vietinamitas infiltraram-se através da nuvem de fumaça deixada por bombardeiros a jato, para capturar seis guerrilheiros.

O principal assunto de especulação em Saigon era a possível conseqüência da derrubada de um bombardeiro norte-americano, sôbre o território norte-vietnamita, por um míssil terra-para-ar de fabricação soviética.

Destruição imediata dos foguetes

A perda do caça-bombardeiro "Phontom", a 65 quilômetros de Hanói, no sábado, deu mais fôrça aos argumentos daqueles que vêm pedindo a destruição de bases de foguetes, antes que venham a ser colocadas em completa operação.

As autoridades militares norte-americanas acreditam que as bases de mísseis anti-aéreos ao redor de Hanói sòmente podem ser operadas por equipes soviéticas altamente treinadas.

O dilema enfrentado pelos Estados Unidos não é só de aspecto político, como militar. As incursões contra tais bases certamente resultariam na morte ou ferimento de pessoal militar soviético, fato que afetaria em muito as relações entre Washington e Moscou.

Do ponto de vista militar, existem argumentos para um "contra" no que se refere a tais ataques, os que se opõem declaram que as incursões fariam com que soviéticos e norte-americanos imediatamente estabelecessem baterias móveis de campanha, que seriam muito mais difíceis de colocar fora de ação em caso de emergência.

Tal missão, nas condições atuais, segundo os "experts" navais e da fôrça aérea, não apresentaria tantas dificuldades. Pròvàvelmente, obrigaria a um ataque-surprêsa desfechado por caças a jato a baixa altitude, para evitar que os equipamentos de radar das bases os acusem.

Ontem, voltaram a voar nos céus norte-vietnamitas, vários bombardeiros da fôrça aérea e da marinha norte-americanas.

Caças "Intruder" e "Skyhawk" dos porta-aviões "Independence" e "Midway", pertencentes à Sétima Esquadra Norte-Americana, atacaram pontes, quartéis e tráfegos ferroviários e outras instalações numa área entre 430 e 110 quilômetros ao Sul de Hanói.

Um total de 21 aviões norte-americanos despejaram trinta e sete toneladas de bombas sôbre Diem Bien Phu, palco da maior derrota da França na guerra da Indochina. Segundo os pilotos, várias instalações ficaram em chamas.

"Repórter Continental", notícia em imagem e voz, diàriamente no Canal 9 às 19.30, agora com a colaboração do nôvo DC.

AUTO VIAÇÃO NATIVIDADE LTDA.

Sede: Av. Amaral Peixoto, s/n — Tel. 39

NATIVIDADE — ESTADO DO RIO

Linhas e horarios que faz a Auto Viação Natividade Ltda.

RIO x TOMBOS

Saidas do Rio diariamente — 7h e 20h.

CIDADES SERVIDAS:

Leopoldina — Muriaé — Patrocínio — Eugenópolis — Estância Mineral Raposo — Natividade — Porciúncula e Tombos.

RIO x ALEGRE

Saidas do Rio diariamente — 8h15m e 21h30m.

CIDADES SERVIDAS:

Leopoldina — Muriaé — Patrocínio — Estância Mineral Raposo — Natividade — Varre Sai — Prata — Guaçuí — Celina e Alegre.

Foguete no Vietnã influi em Johnson

WASHINGTON (Reuters-DC) — O Presidente Lyndon Johnson conferenciou ontem sôbre as "novas e graves decisões" a serem adotadas sôbre o Vietnã, segundo informou um porta-voz da Casa Branca.

Acrescentou o porta-voz que o Presidente recebeu relatórios sôbre os vários estudos solicitados para o fim-de-semana. Alguns dêles foram entregues por Robert McNamara, Secretário da Defesa, no retiro presidencial de Camp David.

McNamara retornou recentemente de uma visita ao Vietnã do Sul e logo depois o Presidente Johnson iniciou uma série de consultas em alto nível, em meio a pressões para que seja intensificada a ofensiva norte-americana.

Uma das "novas e graves decisões" poderá resultar da notícia recebida de Saigon, nas últimas 24 hs, de que um jato norte-americano F-4-C foi derrubado por um foguete, sôbre o Vietnã do Norte.

Vários apêlos foram feitos, por outro lado, pelos líderes republicanos no Congresso, para que sejam bombardeadas as bases de foguetes russos instaladas nas proximidades de Hanói.

Byll Moyers, o porta-voz da Casa Branca, declarou ontem aos jornalistas que, até que sejam recebidos os resultados das investigações em tôrno daquela notícia, a Casa Branca nada dirá sôbre o incidente.

Por outro lado, o Presidente Johnson declarou, segundo notícias divulgadas hoje, que os Estados Unidos "não podem sair do Vietnã" e que "vamos fazer o que fôr necessário". Johnson fêz essa afirmativa numa entrevista publicada pela revista "Newsweek".

Acrescentou Johnson que os comunistas estão enviando tropas e mais tropas e que os Estados Unidos terão também de mandar soldados, para enfrentá-los. Disse também que sua política é de perdas mínimas e o máximo de moderação, isto é, exibir fôrça sem ser temerário.

Segundo "Newsweek", disse Johnson: "Êles (os comunistas) pensam que perdemos. Acreditam que podem expulsar-nos. Tentei 13 ofensivas de paz para levá-los a iniciar conversações, mas sem resultado, teremos de resistir ou abandonar a luta, mas não podemos simplesmente sair do Vietnã. Eisenhower prometeu nossa ajuda. O Senado ratificou o Tratado de Seato, por 82 a 1. O Presidente Kennedy enviou ao Vietnã 33 mil soldados norte-americanos, e eu enviei ainda mais".

Acrescentou Johnson, na mesma entrevista, que o êxito dos Estados Unidos no Vietnã depende da fôrça: "Fôrça em terra, fôrça no ar, fôrça onde quer que seja necessário".

Peronistas em missas por Evita

BUENOS AIRES, (AP-DPA-DC) — Treze anos após, sua morte, Eva Perón, espôsa do ex-ditador Juan Domingo Perón, continua a desfrutar de grande prestígio entre os argentinos.

Em numerosas Igrejas em todo o país celebraram-se domingo, véspera do aniversário de sua morte, missas organizadas por peronistas.

«Evita», que tantas simpatias e ódios despertou quando viva, continua a suscitar os mesmos sentimentos, treze anos após a sua dramática morte ocorrida a 26 de julho de 1952, vitimada pelo câncer, quando contava apenas 37 anos de idade.

As discussões em tôrno de seu nome se avivam ainda mais pelo fato de que se continua sem saber o lugar onde repousam seus restos mortais. Por ocasião de sua morte, o cadáver de Eva Perón foi embalsamado e colocado em um grande mausoléu, construído especialmente no edifício dos Sindicatos.

Com a queda de Perón, as autoridades militares que assumiram o poder ordenaram a retirada do cadáver do mausoléu e o levaram a um local ignorado.

Circularam então rumôres de que seu cadáver havia sido incinerado e suas cinzas atiradas ao Rio da Prata. Outros rumôres assinalaram que havia sido sepultada em lugar secreto.

Há quem afirme também que o paradeiro dos restos de Evita é do conhecimento de Perón.

Domingo à noite, apareceram em Buenos Aires numerosas paredes cobertas com fotografias de «Evita».

Seus admiradores organizaram uma manifestação, cantaram o hino nacional e aos gritos de «Viva Perón», desafiaram a polícia, perguntando: «Onde está o cadáver de Eva?»

Se o seu caso é beber, o problema é seu. Se o seu caso é parar de beber, chame «A. A.» para se erguer. Alcoólicos Anônimos — Caixa Postal 3.773 — Rio.

Foi perdida a placa traseira de n.º 11-16-65 do DIARIO CARIOCA S.A. Pede-se a quem encontrar, entregar na Av. Rio Branco, 25

Conferência reabre hoje para discutir desarme em Genebra

GENEBRA (Reuters-DC) — Parecem escassas as perspectivas de um acôrdo imediato sôbre os quatro assuntos principais que serão debatidos na Conferência de Desarmamento, que será reiniciada hoje, em Genebra, e cujo principal item será a prevenção da proliferação de armas nucleares.

Em Paris, o plano britânico para deter a disseminação de armamentos nucleares recebeu ontem, uma acolhida não uniforme dos 14 membros da OTAN, nas conversações preliminares para a Conferência de Genebra. O tema central das propostas britânicas é que as potências nucleares devem concordar em não transferir o contrôle das armas para quaisquer outros países, enquanto as nações não possuidoras de armas atômicas devem comprometer-se a não adquiri-las por quaisquer meios.

Ampliação do Tratado de Moscou

Os demais assuntos a serem tratados na Conferência de Desarmamento são:

1 — Ampliação do tratado de proscrição parcial dos testes atômicos, a fim de incluir às explosões subterrâneas.

2 — A proposta britânica de congelamento da produção de veículos para o transporte de armas nucleares, em conjunto com um acôrdo entre o Oriente e o Ocidente para reduzir o atual arsenal de veículos nucleares.

3 — A questão do contrôle regional de armas na Europa Central, às propostas polonêsas, como as de Gomulka, para um congelamento das ogivas nucleares, e o plano Rapacki sôbre desnuclearização de uma zona que incluiria a Polônia, a Tcheco-Eslováquia a Alemanha Oriental e a Alemanha Ocidental.

Até agora não foi possível um progresso nas tentativas para combinar os planos soviéticos e norte-americanos para um desarmamento geral e completo em três etapas.

Fontes Ocidentais afirmaram que o principal motivo dêsse impasse é a recusa soviética de permitir uma inspeção e um contrôle internacional eficientes das medidas de desarmamento à serem aprovadas. A inspeção internacional continua sendo «a pedra no caminho» na questão do desarmamento.

As potências ocidentais argumentam que, cientìficamente, existe ainda a necessidade de inspeções internacionais «in loco», a fim de garantir que nenhum país signatário desrespeite o acôrdo, realizando explosões clandestinas. A URSS, entretanto, alega que os sistemas nacionais de detecção são suficientes como garantia contra a realização de testes clandestinos.

Fontes bem informadas disseram que as potências ocidentais estão dispostas a reconsiderar a exigência da quota anterior de sete inspeções internacionais «in loco» em território soviético, mas ainda que houvesse uma redução, a necessidade das inspeções internacionais continuaria a existir.

A Fôrça da OTAN

O Delegado soviético Semyon Tsarapkin, declarou domingo ao chegar em Genebra que a União Soviética não aceitará nenhum tratado contra a proliferação das armas atômicas que deixe aberta a porta para a criação da Fôrça Nuclear Multilateral da OTAN uma proposta pelos Estados Unidos, ou da Fôrça Nuclear do Atlântico, sugerida pelos inglêses.

Da mesma forma, a Alemanha Ocidental fêz ver que nenhum acôrdo contra a proliferação das armas atômicas deve impedir a instalação de um dissuasivo nuclear dentro da Aliança Ocidental, a fim de atender às exigências de segurança dos membros da OTAN.

Lord Chalfont, Ministro britânico de Desarmamento, afirmou que os Delegados Ocidentais pretendem permanecer em Genebra enquanto as conversações forem proveitosas e úteis.

Enquanto isso, chefes de delegações que participarão do 11º Congresso Mundial contra bombas atômicas e de hidrogênio, em Tóquio efetuavam ontem preparativos para às reuniões da conferência, que deverá ser instalada hoje com a participação de aproximadamente 200 delegados de 36 países.

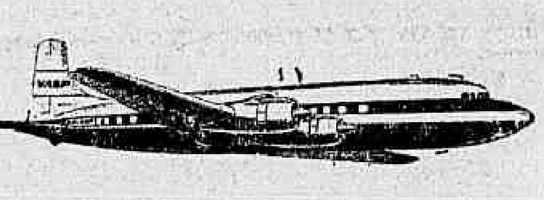

em sua viagem para MANAUS você pode economizar 40%

(sôbre a tarifa especial)

como? no DC-6C da VASP

* Perfeito serviço de bordo
* Cabine pressurizada
* Velocidade e confôrto de quadrimotor

TERÇAS e SÁBADOS 06:30 hs.

Consulte seu Agente de Viagens ou VASP

Av. N. S. Copacabana, 291-F - Tel.: 37-0513
R. México, 116-A - Tels.: 22-8681 - 22-7011
Av. Nilo Peçanha, 26-B - Tels.: 32-2750 e 22-6170
R. Santa Luzia, 735-B - Tels.: 42-8094 e 52-4328

Isa Motta e Mauricio Lacerda Filho apresentam:

Ponto-contraponto

Arraes

Arraes anda enviando para o Brasil mensagens absconsas, que são repetidas à bôca pequena. As declarações do ex-Governador de Pernambuco são muito violentas e, como não poderiam deixar de ser, comunistas-linha-chinesa, incitando à desordem e à guerra civil.

Se as mensagens de Arraes forem publicadas, êle, na certa, vai passar um mau pedaço na Argélia. Boumedienne, o atual «premier» daquele país, por muito menos deu sumiço em Ben Bella. Afinal, os dois primeiros países a reconhecerem o nôvo Govêrno argelino foram os E.U.A. e a Inglaterra.

Ao longo de tôda a costa do Brasil existem areias monazíticas. Principalmente nas praias de Pernambuco e Ceará, onde franceses (e americanos também) pescam lagostas.

O Flexa, só para comêço de campanha, dispõe de um bilhão e meio de cruzeiros. Êle, na sua imensa vaidade e ambição incontrolável, está se esquecendo de que vai ter que explicar direitinho os gastos de sua campanha perdulária ao Tribunal Superior Eleitoral, e podendo vir a ter cassado o seu registro, conforme determina a Lei Orgânica dos Partidos Políticos.

Marcelo

O Sr. Marcelo Garcia, que anda pagando contas com a maior desenvoltura e desfaçatez, também está enquadrado na lei dos partidos. Pois, ainda diz, expressamente, a referida lei: "Só determinados dirigentes partidários e comitês legalmente constituídos e registrados para fins eleitorais poderão receber e aplicar recursos financeiros numa campanha". E mais adiante: "O tesoureiro responderá civil e criminalmente por quaisquer irregularidades". Veremos como se sai dessa, o sr. Garcia, tesoureiro da "caixinha" do Flexa.

O Sr. Auro Moura Andrade, que estava ùltimamente muito quietinho, resolveu dar um susto no PSD. E deu. Fêz um discurso arrojado, na convenção do seu Partido, em Minas, lembrando os seus velhos tempos de arrebatamento e afoiteza.

São duas as razões do procedimento do Senador. Primeiro, melhorou a sua situação nos meios militares da Revolução. Não tanto quanto êle pensa, mas enfim... Segundo, a miragem da Presidência da República. Com o veto frontal de Jânio a Carvalho Pinto, o Sr. Moura Andrade pretende capitalizar São Paulo para a sua provável candidatura, pelo PSD.

Continua envolto no mais denso mistério o pronunciamento de Jango sôbre a sucessão na Guanabara. Alguns dizem que existe uma carta do ex-Presidente sôber o assunto. Mas até agora, ninguém viu a célebre carta. Outros dizem, o que existe é um recado. Mas ninguém ouviu o tal recado. Enquanto isso, o mistério se avoluma e o número de candidatos também.

Frank Sinatra pode se gabar de jamais ter conhecido uma derrota no terreno amoroso. Nunca se dá ao trabalho de fazer a côrte a quem quer que seja. Não tem tempo para isso, êle mesmo sendo por demais cortejado.

Amaral

Com tudo isso, o célebre cantor é um homem infeliz. A única mulher que êle realmente ama é inacessível: trata-se de Jacqueline Kennedy.

Na quarta-feira, Amaral Neto acampará em Madureira, sábado, na Vila Kosmos, e domingo, na Ilha do Governador. O último acampamento de Amaral em Padre Miguel foi muito visitado. O diálogo do candidato com o público durou três horas e meia.

Hoje, na Galeria Montmartre-Jorge, «vernissage» do jovem pintor, Fernando Coelho. A seu respeito, diz Jorge Amado: «...Fernando apareceu, faz, relativamente, pouco tempo, no cenário da plástica baiana, e foi como um terremoto. Os admiradores eram multidão. O rapaz vendia tudo quanto pintava. Sua exposição parecia mostra de mestre consagrado, de um dos grandes: uma pintura bonita, agradável de ver-se, cheia de talento e de habilidade...»

Metais reúnem técnicos na P Vermelha

Com a participação de cêrca de quinhentos técnicos siderúrgicos nacionais e estrangeiros, engenheiros e economistas, instalou-se na manhã de ontem, no Instituto Militar de Engenharia (Praia Vermelha), o XX Congresso Anual da Associação Brasileira de Metais. Discorrendo sôbre a implantação de uma infra-estrutura industrial na Guanabara, coube ao Governador Carlos Lacerda abrir solenemente os trabalhos, que se desenrolarão durante tôda a semana e serão encerrados, sábado, com visita dos congressistas às obras da SURSAN.

'Seus Talões' no Est. Rio só até 28

Com apenas pouco mais de trinta mil certificados para serem trocados em Niterói, e já com dezenas de postos encerrando a permuta nos quatro cantos do Estado, o Serviço de Coordenação dos Sorteios Tributários fixou para amanhã, dia 28, o encerramento das trocas de "coupons" da série "D".

O Sr. Helvécio Cabral, chefe de "Seus Talões", informou também estar fixado o dia do sorteio da série "D". Nos moldes dos sorteios anteriores, o da série "D" será realizado na sede da Loteria do Estado do Rio de Janeiro, no próximo dia 17 de agôsto, às 14 horas.

BRASIL: GUERRA PELA PAZ

O General Lima Brayner, que fêz tôda a campanha brasileira na Itália, e hoje é Ministro do Superior Tribunal Militar, está preparando importante depoimento para o nosso concurso "O Brasil foi à Guerra pela Paz", que tem o patrocínio de S.A. Costa Pinto de Comercio e Indústria, distribuidores dos produtos "Peixe" e "Duchen". A foto acima, dos seus arquivos, mostra oficiais brasileiros junto ao material bélico apreendido dos alemães. O General Lima Brayner está no grupo. É o sexto da esquerda para a direita.

Preventiva contra soldado repatriado

O Promotor Eudo Guedes Pereira, da Primeira Auditoria de Guerra, encaminhou ontem o pedido de prisão preventiva do soldado Roberto Maia, repatriado de São Domingos, sob acusação de assalto à uma residência, roubo de arma de guerra e violência sexual.

O Conselho Permanente de Justiça se reunirá na próxima quinta-feira para apreciar o requerimento do representante do Ministério Público e o reconhecimento da competência da Justiça Militar para proceder e julgar aquêle militar pelo furto de arma, transferindo para a Justiça Comum o julgamento dos demais delitos.

Julgamento

O Juiz-Auditor Jacob Goldemberg, da 3a. Auditoria, atendendo a requerimento do Advogado George Tavares, decidiu transferir para o dia 18 de agôsto próximo, às 13 horas, o julgamento dos capitães Jorge Cavalero e Amilton Amorim e mais seis sargentos, acusados de subversão e incitamento à indisciplina, quando serviam no 1.° G-CAN-90.

Deram entrada ontem no Superior Tribunal Militar, os pedidos de habeas-corpus em favor das seguintes pessoas: José Bartolomeu de Sousa Lima, Osvaldo Lourenço, Nílton Medeiros, Geraldo Cruz (os dois últimos sargentos).

O Superior Tribunal Militar, por oito votos contra dois, reformou ontem a sentença que condenou os sargentos Eurilo Campelo e Murilo José Guedes Cabral, da Aeronáutica, em Salvador, por incitamento à indisciplina. Ambos foram acusados como co-autores de crime praticado pelo Sargento Eli Almir de Souse responsável pela transmissão da uma mensagem da Base Aérea de Salvador para Pôrto Alegre, comunicado, na manhã do dia 2 de abril que 80% dos sargentos estavam com João Goulart — pois não deram conhecimento do fato ao Comando da Base.

O Ministro Peri Bevilacqua, no seu voto em favor dos militares, defendeu a anistia geral e reintegração nas fileiras das Fôrça Armadas dos militares que defendiam o Govêrno, pois êles estavam agindo de acôrdo com a lei. O Ministro Romeiro Neto elogiou as qualidades do Ministro Bevilacqua, por compreender que "não se vence para tripdiar sôbre os vencedores, mas pudiar sôbre o vencidos, mas e mostrar-lhes que a causa dos vencedores era justa".

Estudantes votarão hoje em todo o País

Os diretores de tôdas as escolas superiores e reitores das universidades brasileiras estão obrigados, por lei, a convocar, amanhã, eleições para os Diretórios Acadêmicos e Diretórios Centrais de Estudantes, que se realizarão dentro de vinte dias.

Determina a lei que «no dia 16 de agôsto do corrente ano, deverão ser realizadas as eleições para a constituição dos Diretórios Acadêmicos, sendo eleitos um presidente e cinco membros, que deverão tomar posse no dia imediato».

Por outro lado, o artigo quinto da Lei 4.464, afirma, em seu parágrafo terceiro: «O exercício do voto é obrigatório. Ficará privado de prestar exame parcial ou final, imediatamente subseqüente à eleição, o aluno que não comprovar haver votado no referido pleito, salvo por motivo de doença ou de fôrça maior, devidamente comprovado».

Bancas de jornais vão pagar impôsto

NITERÓI (Sucursal) — O Prefeito Emílio Abunahman assinou decreto sujeitando as bancas de jornais localizadas em logradouros públicos, ou não, ao pagamento do Impôsto sôbre Comércio, Indústria e Profissões. De acôrdo com o decreto, as bancas de jornais foram divididas em três classes, para efeito de pagamento de tributo.

Classe A — 5 mil cruzeiros mensais, para as situadas no perímetro central, compreendido entre a Rua XV de Novembro, Avenida Feliciano Sodré, Rua Visconde do Rio Branco e Rua Barão do Amazonas; as situadas no bairro de Icaraí, no perímetro compreendido entre as Ruas Estácio de Sá, Praia de Icaraí, Miguel de Frias e Joaquim Távora e, as localizadas no Jardim do Ingá, Praça de Santana e logradouros fronteiteiros e adjacentes à Praça Enéas de Castro, Largo do Marrão e Largo do Moura.

Militares aceitam 30 por cento

Os militares, compreendendo as dificuldades do Tesouro, estão dispostos a aceitar um aumento de 30%, metade do que julgou necessário a Comissão que fez um levantamento da situação a partir do último aumento, em abril do ano passado. O Marechal Augusto Magessi, ao dar a informação, esclareceu que os signatários do memorial enviado ao presidente do Clube Militar firmaram outro documento, comprometendo-se a aceitar uma redução da proposta inicial. A Comissão disse, pretende, também, a recuperação de vantagens excluídas pelo atual Código de Vencimentos e Vantagens, como a gratificação de nível universitário, a de guarnição especial e o abono militar que já estavam incorporadas aos proventos dos inativos.

Bandeirantes encerram hoje acampamento

As 150 chefes bandeirantes pan-americanas encerrarão hoje, às 16 horas, o acampamento que haviam instalado na Estrada da Gávea Pequena e ficarão, agora, instaladas em casa de famílias, cumprindo até o dia 31 vasto programa de visitas a obras do Estado e excursões.

O dia de ontem das bandeirantes no acampamento foi dedicado à religião. As jovens católicas, protestantes e israelitas, promoveram cultos e dramatização de obras cristãs, sem qualquer interferência de autoridades religiosas.

Lacerda contra nova política da CHEVAP

O Governador Carlos Lacerda pediu ao Presidente da República o adiamento, por 30 dias, da assembléia dos acionistas da CHEVAP, convocada para hoje por discordar da alteração dos estatutos da emprêsa, destinada a excluir dela o Estado da Guanabara.

Em entrevista coletiva à imprensa, ontem o Governador anunciou que comparecerá à reunião da CHEVAP com os secretários de Serviços Públicos e Justiça e membros da bancada estadual.

Nova política

O Governador deu conhecimento do protesto judicial à Assembléia Legislativa. Disse que a alteração proposta pela Eletrobrás "importará na violação das condições básicas, essenciais, que orignàriamente ditaram a participação do Estado na criação e constituição da CHEVAP". Destaca o entendimento com a Guanabara na CHEVAP, que nem mesmo a luta política no Govêrno passado o afetou, qualificando a nova orientação de "uma guinada em direção à Light, por preconceito antinacionalista, pelo menos tão estreito e tão prejudicial quanto o seu contrário. Recordando a decisão do Presidente contrária à compra da CTB por um grupo privado brasileiro, cujas condições seriam "lesivas ao interêsse público, até grotescas" diz que ela constitui uma prova de que o Marechal Castelo Branco "não é um obstinado, inacessível ao argumento da razão" como apregoam seus "áulicos".

O Sr. Carlos Lacerda disse esperar, com sua atitude, ataques violentos, porque "a intriga e a calúnia não são armas apenas dos comunistas, mas, também daquêles que são anticomunistas apenas porque temem que o comunismo acabe com o seu egoísmo, os seus privilégios e o seu modo de desfrutar a injustiça".

Fato consumado

Respondendo a um repórter que indagara se já estava garantida a aprovação da reforma da CHEVAP uma vez que a Eletrobrás detém o contrôle acionário da emprêsa, disse: "O resultado da votação já se sabe de antemão: 51% dos votos — maioria absoluta — a favor da Eletrobrás... mas o Presidente da República tem o contrôle total dela, tem 100 por cento das decisões em sua mão. Portanto, é preciso que o dono da Eletrobrás, que é o Poder Público, decida. A matéria é grave demais para ser tratada apenas por técnicos".

Confisco de gado em São Paulo

O Procurador-Geral da SUNAB, Sr. Jim Barbosa, viajou para Araçatuba, São Paulo, a fim de promover as primeiras desapropriações de gado, atingindo os rebanhos dos criadores que não estão cumprindo o acôrdo firmado com o Sr Guilherme Borghoff, para entrega da arrôba a nove mil cruzeiros.

No Rio a maioria dos açougues está vendendo a carne de primeira por 1.200 cruzeiros e muitos açougueiros se negam a assinar compromisso de não aumentar o produto. Alegam que os frigoríficos não estão respeitando os preços combinados. As sanções da SUNAB só alcançarão os açougues que desrespleitearem os compromissos espontâneamente assumidos porque a carne não está tabelada.

Escolhidos os novos generais

Fontes militares informaram extraoficialmente ao DC que a lista de promoções para o quadro de oficiais generais já assinada pelo Presidente Castelo Branco contempla os Generais Francisco Damasceno Portugal, Emílio Garratazul Médice, José Canavarro Pereira e os Coronéis José Bretas Cupertino, Francisco Esteliano Bastos de Aguiar, Gastão de Guimarães de Almeida, Oldemar Ferreira e Elísio Dale Coutinho.

Fontes do Ministério da Guerra informaram ao DC que desconhecem a existência de autorização do Govêrno brasileiro para aplicação do plano "Camelot" no Brasil.

Fazenda quer engenheiros

O DSA do DASP comunica que prorrogou, até 6 de agôsto próximo, o prazo de inscrição do concurso para Engenheiro do Ministério da Fazenda, no qual se poderão inscrever engenheiros civis, engenheiros arquitetos, e arquitetos desde que apresentem carteira do CREA registrada e visada.

Esclarece, ainda, que as inscrições se encontram abertas nas capitais do Amazonas, Piauí, Rio Grande do Norte, Paraíba, Pernambuco, Alagoas, Minas Gerais, Rio de Janeiro, Guanabara, São Paulo, Paraná, Rio Grande do Sul, Mato Grosso e Goiás.

Graças à ação do Govêrno Federal

AGORA VOCÊ COMPRA MELHOR DO QUE NUNCA!

É que o comércio e a indústria estão colaborando com o Govêrno na campanha de contenção de preços e, por isso, você agora paga o justo preço pelas mercadorias que consome.

Prestigie, com a sua preferência, os comerciantes que aderiram à campanha de estabilização do custo de vida. Colabore com o programa de Ação Econômica do Govêrno, comprando

OBRIGAÇÕES DO TESOURO

- um bom negócio para o Brasil
- o melhor negócio para você.

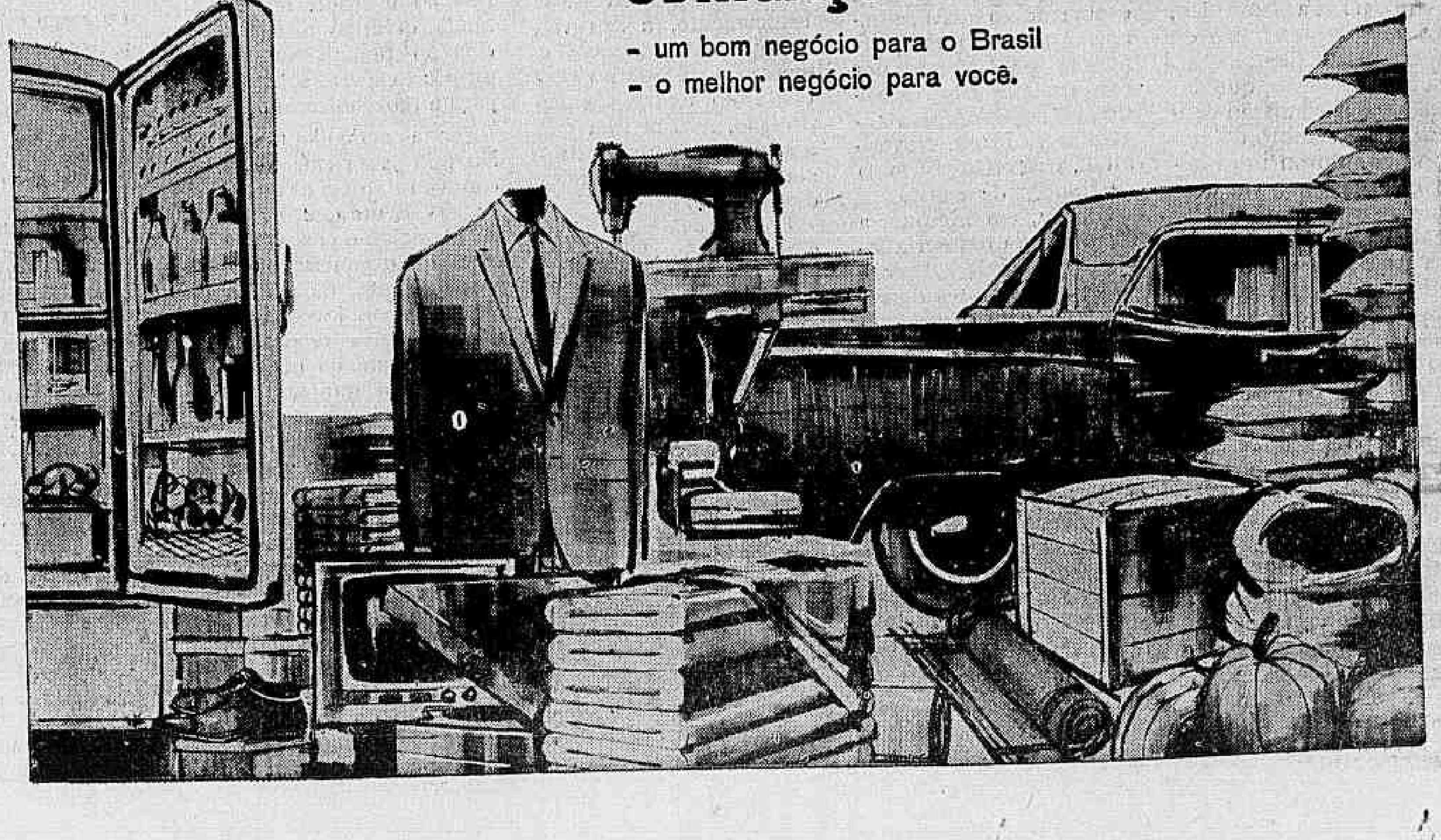

Desarmamento

Recomeça, hoje, sem grandes perspectivas de êxito, a Conferência do Desarmamento de Genebra. Sua reconvocação, num momento de graves tensões em todo o mundo, já foi, por si mesma, uma esperança de diminuição dos riscos de uma hecatombe nuclear. Mas há problemas tão graves e urgentes diante dessa reunião, que todos os países, mesmo os mais distantes de qualquer ambição ou de qualquer risco nucleares, devem considerá-la uma de suas preocupações prioritárias. Inclusive o Brasil.

Apesar do agravamento da guerra do Vietnã, ela não parece ser o mais perigoso estopim da guerra atômica. A ciência espacial e o desenvolvimento dos foguetes caminharam tanto nos últimos anos que há, entre as grandes potências, um impasse nuclear. Êsse impasse torna improvável que situações como a do Vietnã degenerem numa guerra atômica.

O grande risco, denunciado com muita insistência desde a interrupção da Conferência de Genebra, há quase um ano, é o da proliferação das armas nucleares. Segundo os últimos estudos, mais de dez países, inclusive o Brasil, já têm desenvolvimento científico industrial suficiente para produzir a bomba nos próximos anos. O Brasil, sem grandes problemas de segurança externa, não tem ambições atômicas. Mas a Indonésia, em luta com a Malásia, tem, e volta a anunciar que pretende transformar-se em potência nuclear. A Índia, em conflito com a China, tem resistido à idéia, mas talvez se veja forçada a seguir o mesmo caminho para superar a inferioridade em que ficou, depois da bomba chinesa. Israel, em conflito com os países árabes, também figura entre os possíveis novos sócios do Clube Atômico.

Para a maior parte dos estudos ùltimamente publicados, a proliferação das armas nucleares é que é o maior perigo à paz mundial, pois as guerras locais fàcilmente evoluiriam para guerras atômicas.

A Conferência de Genebra terá de enfrentar essa terrível realidade e, além disso, encaminhar a ampliação do Tratado de Moscou de proscrição parcial de testes nucleares. Já estão proibidos os testes na atmosfera e nos oceanos, faltando, agora, proibir os testes subterrâneos e abrir caminho a um acôrdo de contrôle e redução de estoques nucleares.

Uma grande contribuição que o Brasil pode dar a essa Conferência, é estimular, no plano regional, os estudos para a criação de uma zona desatomizada na América Latina. Um tratado nesse sentido seria pioneiro e estimularia iniciativas semelhantes em outras regiões do mundo. E desde a retirada dos foguetes soviéticos de Cuba, em 62, nenhum inconveniente parece haver que se explore a fundo essa possibilidade.

A contenção do perigo atômico é uma iniciativa à qual o Brasil não deve permanecer indiferente. Se ainda somos uma região afastada dos centros mais tormentosos da guerra fria, somos, ao mesmo tempo, um país cujas "chances" de progresso estão proporcionadas às "chances" da paz mundial.

O exemplo de casa

Com a aproximação do pleito para Governador, a cidade começa a ser coberta de cartazes, faixas e inscrições nas paredes, o que lhe dá, como sempre acontece nessas épocas, o aspecto confuso e vulgar de um mafuá. Existem, no entanto, posturas que proíbem a colocação de tal propaganda em certos locais, seja porque os enfeia, seja porque os prejudica materialmente. Em ambos os casos se enquadra a propaganda do Professor Flexa Ribeiro, fartamente fixada a pregos nas árvores e profusamente pintada em muros e tabiques da cidade.

O Código Florestal considera contravenção lesar, mutilar ou matar, por qualquer modo, árvores ou plantas de ornamentação em logradouros públicos. Por outro lado, veda postura municipal ve o pichamento de muros.

É lamentável que do "staff" do candidato oficial à Governança carioca parta a iniciativa de sujar e estragar tantas áreas da cidade, justamente no ano do seu Quarto Centenário, quando as próprias autoridades estaduais se empenham na sua limpeza e embelezamento.

Desafio do espaço

Após mais de dois lustros de ausência, os discos-voadores voltam a ser vistos em diversos pontos da terra, despertando novamente o interêsse dos cientistas do cosmos, dos organismos nacionais de segurança, psicólogos sociais e povos em geral. Será demasiadamente fácil explicar o fenômeno como sugestão coletiva, embora não haja dúvida que em muitos casos de testemunhos oculares o que, de fato, ocorre, é confundir-se um meteoro qualquer com um objeto original e desconhecido.

Depoimentos avulsos de pessoas comuns, pouco adiantam para a elucidação do mistério. Mas sociedades interplanetárias e o dispositivo de defesa de grandes países têm apreciado a questão dos discos-voadores. Se bem que não hajam chegado a uma conclusão definitiva sôbre a autencidade e muito menos a origem dos discos, dispõem de dados abundantes que levam a admitir-se a possibilidade de sua existência. É o caso do Departamento de Defesa dos Estados Unidos, que há anos conta com uma seção dedicada a pesquisas nesse campo.

Tais pesquisas não deixam de levar em conta o pormenor de periodicidade do aparecimento dos "flying saucers". Efetivamente, êles surgem de tempos em tempos, com regularidade, e são vistos simultâneamente nos mais variados pontos da terra. Quanto às descrições do seu aspecto, costumam coincidir: redondos ou ovais, desprendem luminosidade do casco aparentemente metálico, e depois de imobilizarem-se por segundos percorrem espantosas distâncias em linha reta, ziguezagueando no espaço, até desaparecerem. Serão instrumentos de observação de outro planêta? Arma secreta de alguma potência terrestre? Ou corpo celeste ainda não identificado pelos astrônomos? Perdura o provocante enigma.

DIARIO CARIOCA

Sede: Avenida Rio Branco, 25 — Sobreloja — Diretor-Vice-Presidente: Zélio Valverde. — Diretor-Responsável: Prudente de Moraes neto

Sucursais do DIARIO CARIOCA

ESTADO DO RIO — Avenida Amaral Peixoto, 60 — Sala 611 Telefones: 2-7893 e 2-2844 — NITERÓI

SÃO PAULO — Rua Barão de Paranapiacaba, 61 - 4º andar, grupo 24 — Telefones: 32-5841 e 35-6286

BELO HORIZONTE — Rua São Paulo, 1071 — 1º andar, sala 1 — Telefones: 4-6401 2-9293 e 2-1236

ASSINATURAS

Trimestral	Cr$ 3.000	Semestral (outros países)	Cr$ 8.000
Semestral	Cr$ 6.000	Anual	Cr$ 15.000
Anual	Cr$ 10.000		

Venda Avulsa:

Preço do exemplar .... Cr$ 80
Aos domingos .... Cr$ 100

DC-BRASILIA

(Edição brasiliense do DIARIO CARIOCA)
Fundado em 12 de setembro de 1959
Diretor: MAURO DA CUNHA VALVERDE
REDAÇÃO E ADMINISTRAÇÃO:
Avenida W-3 — Quadra 8 — Sobreloja — Plano-Pilôto
TELEFONES — Diretoria: 2-1833 — Publicidade: 2-1838 — Redação: 2-5760 — 2-6077
Preço do exemplar, inclusive aos domingos ...... Cr$ 100

No berro do boi

PEDRO DANTAS

No comentário anterior, publicado em nossa edição de domingo, aludimos, de passagem, à inovação de uma "lei delegada" — lembrando os tempos da experiência Goulart - parlamentarista — no recente ato do Govêrno de intervenção no mercado da carne. Parecia-nos desnecessário fundar as medidas autorizadas naquela delegação de podêres, que, a nosso ver, não subsiste, após o restabelecimento do sistema tradicional e normal de govêrno, em nosso País.

Esse sistema, como se sabe, proíbe a delegação de podêres. E' evidente, diante disso, que se tornaram sem efeito as que foram concedidas durante a experiência infeliz. Vigentes sob o regime do Ato Adicional, uma vez revogado êste, pela esmagadora repulsa nacional, estavam automàticamente extintas as delegações e as leis delegadas deixaram de ser leis, subsistindo, apenas, em seus efeitos já produzidos e consumados. Na hipótese, por uma delegação de podêres, o Govêrno autorizou-se, a si mesmo, a praticar atos e adotar medidas que, normalmente, exigiriam lei do Congresso. Temos por certo que essa faculdade, com o plebiscito, desapareceu.

A intervenção no domínio econômico só é admitida por lei. Não a intervenção comercial, por atos de natureza e efeitos puramente econômicos, tais como os indicados ou sugeridos pela expressão "entrar no mercado". Entenda-se que se trata de entrar no mercado sem privilégios, entrar no mercado como qualquer comprador ou vendedor, nêle influindo, apenas, por efeito da sua posição e do vulto dos seus negócios. Êsse tipo de intervenção indireta não carece de autorização legislativa. Pode ser decidida e praticada por ato da administração, através dos órgãos competentes e habilitados para tal fim.

Para as intervenções coercitivas, em que se fazem sentir muito menos os efeitos econômicos, do que as manoplas do Poder Público e sua fôrça cogente, imperativa e policial, para essas é que se faz necessária a lei autorizativa, específica e casuística: cada intervenção com sua lei. E para essas, a autopermissão do Govêrno, por delegação parlamentar, não podia sobreviver ao parlamentarismo, abolido, escorraçado, por deliberação direta da soberania popular.

Salvo engano, a SUNAB não estava precisando desta última espécie de intervenção, no caso do preço da carne. Tinha ela ao seu alcance todos os modos de agir, na conformidade das convicções liberais do seu superintendente, que coincidem, no geral, com a orientação do Govêrno "soi disant" revolucionário. Nem vão ser utilizados, na prática, outros podêres. De modo que, no fundo, a lei delegada só aparece ali para atrapalhar, ou melhor, para não se deixar, como devia, esvair em inanidade.

Com efeito, que vai fazer a SUNAB, de posse dos podêres que recebeu? Nada que se possa considerar muito sensacional, nada que já não estivesse fazendo ou tentando, inclusive a extraordinária invenção das prisões por vendas acima do preço "não tabelado", segundo insistentes declarações das autoridades.

Tudo isso, aliás, não importa, em face do problema econômico e técnico que é o de obter a baixa ou impedir a alta do preço da carne, no mercado a varejo, ou seja, nos açougues. Daí é que a SUNAB vai subindo o curso do rio, até encontrar as nascentes do negócio, nas fazendas de engorda e de criação, bem como no preço dos adubos e do arame farpado, para mencionar apenas êsses dois componentes do custo final do produto que é o "boi casado" dos marchantes — depois que o pobre animal mudou até de sexo, para o fornecimento da carne.

Uma inspeção cuidadosa de todo o itinerário percorrido entre a fazenda de criação e o matadouro modêlo, onde, segundo a fórmula conhecida, "do boi só não se aproveita o berro", seria, por certo, edificante e esclarecedora. Duplamente esclarecedora: dos macêtes postos em prática para melhorar o teor dos lucros auferidos pela série dos intervenientes na prolongada operação; e também, por outro lado, dos macêtes a que é necessário recorrer, para anular ou corrigir os primeiros.

A carne não é tão fraca quanto se diz. Pelo contrário, pode ser fortíssima. São notórios os exemplos de fortunas consideráveis construídas exatamente sôbre o berro do boi. Alguns com o auxílio eficacíssimo de macêtes também notórios, inclusive os macêtes políticos. Sim, houve até muita política no aboio de extensos rebanhos. Deve haver valiosas informações sôbre isso, no bôjo de alguns dos mais expressivos inquéritos revolucionários.

Há muitos anos, um grande escritor americano, interpretando a nossa revolução de 1930, explicou-a como a "vitória dos criadores de gado". Ouviu cantar o galo. Na verdade, não foi bem isso. Não foi só isso. Não foi principalmente isso. Mas, de certa forma, também foi isso, como sempre acabamos por verificar.

MUNDO VASTO, VASTO MUNDO — José Auto

Economia soviética em apuros

No semanário britânico "New Statesman", a Sra. Glória Stewart dá notícias de um jovem comunista soviético, Aganbegyan, membro da Academia de Ciências, homem de 33 anos, que em relatório à Comissão Central, em dezembro do ano passado, pintou um quadro de caos para a economia soviética.

Muito do que disse já era sabido ou suspeitado, no Ocidente. Declarou por exemplo que as estatísticas eram tão cuidadosamente ocultadas que os próprios economistas as desconheciam. A agência central de estatística não lhes fornecia dados verdadeiros. Aganbegyan disse que obtinha dados mais reais em jornais norte-americanos. Um certo Stravosky que, numa polêmica com os americanos parece ter mentido, tentava provar o impossível. Sustentava êle que em 1963 a URSS colhera 8 bilhões de "puds" de trigo. Se isso fôsse verdade, diz o jovem economista, a Rússia teria exportado ao invés de importar trigo do exterior. Aponta, pelo menos, um caso em que trigo soviético foi utilizado para alimentar gado em Novosibirsk. Tudo isso por meio de fraudes de escrita.

Atacou, em seguida, a estrutura da indústria soviética, a mais atrasada de todos os países desenvolvidos. Cita o exemplo das máquinas-ferramenta. O seu número é pràticamente igual ao dos Estados Unidos, mas metade delas estão permanentemente fora de uso, em consertos. Há mais trabalhadores na conservação de máquinas do que na produção. Diz que a União Soviética faz pior emprêgo de sua mão-de-obra do que qualquer país capitalista desenvolvido.

A União Soviética chegou à fase, diz o economista, em que não poderá mais dar-se ao luxo de estocar bens de consumo não vendáveis. O estocamento, a seu ver, atingiu agora quase o mesmo nível que no Ocidente no tempo da depressão, mas afirma que a situação é pior na Rússia porque não há falta de dinheiro.

Diz mais que os cidadãos soviéticos preferem guardar o dinheiro em esconderijos a empregá-lo na compra de mercadorias de má qualidade. Por outro lado, as mercadorias de boa qualidade vendem-se logo, mesmo que sejam muito mais caras.

Analisou depois algo que os soviéticos preferem não mencionar: o aumento do desemprêgo, principalmente nas cidades pequenas e no campo. A indústria de defesa, diz Aganbegyan, é a principal responsável pelo declínio da economia. Ela absorve um quarto da mão-de-obra, gastando a URSS mais ou menos o mesmo que os Estados Unidos, embora tenha apenas metade do potencial econômico norte-americano. Outro fator de desequilíbrio da economia soviética é vender no exterior mais barato que no interior. Aponta ainda diversas deficiências no planejamento e propõe várias soluções para a reorganização.

Diz a articulista que Kosygin tem em alta conta o relatório de Aganbegyan. E até que lhe teria oferecido o pôsto principal da organização de planejamento. Conta, a seguir, que o jovem economista teria recusado, alegando que na organização havia muitas pessoas "que viviam no passado", não lhe sendo possível, assim, fazer o que deveria ser feito. Contudo, espera-se que na próxima reunião da Comissão Central será discutido um programa de reorganização da economia soviética. Será isso tudo o sinal de que estão tendo êxito as teorias de liberalização da economia soviética preconizadas por Lieberman e outros?

Castelo não tem candidato na GB

O Deputado Danilo Nunes saiu de uma conversa com o General Golbery do Couto e Silva convencido de que o Presidente da República não se envolverá nos entendimentos do pleito da Guanabara. O Chefe da Nação, segundo lhe revelou o General Golbery, acompanha com interêsse as informações sôbre a escolha das chapas, mas não dará uma palavra sequer sôbre o problema, pois deseja deixar muito claro que não tem nenhum candidato de sua preferência.

O Presidente está especialmente preocupado em não deixar que nenhum candidato alardeie contar com seu apoio, pois espera poder cumprir o compromisso que o Ministro Milton Campos assumiu perante a Câmara Federal, no sentido de promover um pleito livre.

Prévia de 66

A sucessão da Guanabara está sendo vista pelos diversos líderes políticos nacionais como uma prévia da luta sucessória federal As fôrças políticas locais não têm tido, nestes entendimentos de gigantes, maior influência. Um exemplo típico desta observação é o fato de ter o diretório regional do PSP lançado oficialmente a candidatura Negrão de Lima, enquanto o Sr. Ademar de Barros articulou no Rio a candidatura do Senador Gilberto Marinho

— Para o PSD, o pôsto é disputado como elemento decisivo do poderoso esquema de Governadores que o Partido majoritário espera construir em outubro próximo. O PSD espera sair do pleito de outubro com seu poderio multiplicado.

— Para o Sr. Ademar de Barros, o pleito da Guanabara é o ensejo de uma luta sua com o Sr Carlos Lacerda. A derrota do Governador carioca é a sua meta principal.

— Para o PTB, a Guanabara é a sua única possibilidade de conquistar um pôsto politico de primeira importância, de onde se irradie a reconstrução do Partido em todo o País.

— A UDN está perplexa e paralisada, sem maior entusiasmo, por ter sido obrigada a aceitar a solução domestica que lhe impôs o Sr. Carlos Lacerda Os setores udenistas cujos interêsses politicos estão mais ligados ao Govêrno Federal que ao da Guanabara não escondem o desapontamento e mantêm-se na expectativa de que o quadro possa ser alterado surpreendentemente.

CL-PTB

De um modo geral, as fôrças politicas aceitam como fato indiscutível a catalisação das fôrças em tôrno de Lacerda e do PTB. Para a escolha do candidato das oposições é dado ao PTB a primazia da decisão. O próprio Sr. Ademar de Barros — de quem não se suspeita de ser aliado do PTB — considera que deve dar-se aos trabalhistas a iniciativa das ações, embora seja necessário atuar para que esta decisão não seja de tal forma hostil às demais fôrças politicas que as obrigue a seguir caminhos diferentes.

O Senador Gilberto Marinho, que o Governador paulista tentou articular neste fim de semana, foi de tal forma recusado pelo PTB e PSD que o problema da unidade das oposições reduziu-se à estaca zero

PSD cresce

Com o lançamento das candidaturas dos Srs. Sebastião Pais de Almeida, em Minas, e Peixoto da Silveira, em Goiás, o PSD caracterizou sua posição nacional no pleito de outubro. Dessa posição se inferem as seguintes definições:

— o PSD decidiu, em meio às suas cautelas, escolher as soluções que o levem à conquista do maior número de Governos estaduais.

— Com êste objetivo, foi respeitada a tendência geral das bases partidárias que é de prestígio do juscelinismo.

— O PSD adotou posições isoladas, independente de entendimentos com o PTB, mas definiu soluções que terão de ser seguidas pelos trabalhistas.

Filinto protesta

O Sr. Filinto Muller pediu uma audiência ao Presidente Castelo Branco para relatar as violências que vêm sendo cometidas em Mato Grosso contra o candidato do PSD ao Govêrno estadual. "Além da prisão de um comitê inteiro em Campo Grande, comícios vêm sendo alvo de violências, a coação é total".

O Senador revela ter se dirigido a todos os diretórios pessedistas instruindo para que a campanha não se converta em ocasião para críticas à Revolução Êle próprio, o Sr Filinto Muller, se considera um homem perfeitamente identificado com a Revolução. A campanha não é contra o Govêrno Federal e nem mesmo contra a UDN, pois uma forte ala dêste Partido apóia seu candidato. A razão é apenas pessoal: o Governador Correia da Costa e o Comandante da Região Militar estão comprometendo a Revolução com as atitudes de violência contra a campanha eleitoral

O Senador realça que a defesa da liberdade na campanha eleitoral representa a defesa da decisão presidencial de realizar o pleito de outubro

O que se diz...

... QUE um ilustre banqueiro e comerciante desta praça recusou um pedido no sentido de ceder um de seus imóveis para a campanha do candidato Flexa Ribeiro, para "não aumentar o perigo de sua eleição"...

... QUE, embora dizendo ser favorável à eleição do candidato lacerdista, o dito ilustre identificou o perigo à senhora que fêz a solicitação, como a possibilidade de o Sr. Flexa Ribeiro man' o Coronel Fontenele no Trânsito...

.. QUE o Marechal Juarez Távora quase não se conteve quando, ao ser inaugurada a "Estrada do Café", no Paraná, pelo Presidente da República, verificou que seu nome não figurava na placa comemorativa...

... QUE na mesma ocasião, embora estivesse programado o Presidente Castelo Branco almoçar na casa do Secretário do Interior, do Paraná, Sr. Cláudio Guimarães, o Chefe do Govêrno terminou almoçando com o General Justino Alves Bastos e outros chefes militares no 13º R.I., depois de uma longa conferência secreta não programada...

... QUE o Deputado José Maria Ribeiro, do PTB-RJ, ex-Deputado do PSP, ex-porta-voz do Sr. Celso Peçanha, ex-Chefe da Casa Civil do dito Peçanha, acaba de fazer um discurso do tipo "descoberta da pólvora", dizendo que "Rúi Barbosa representa o maior patrimônio cívico da época contemporânea"...

.. QUE no dito discurso "prova" a ligação de Rui com o Estado do Rio, porque foi "lá que estudaram seus dois filhos"...

PSD de Minas já pediu registro de Sebastião

BELO HORIZONTE (Sucursal) — O PSD encaminhou ontem ao Tribunal Regional Eleitoral o pedido de registro das candidaturas Sebastião Pais de Almeida para Governador e do Deputado Pio Canedo para Vice-Governador do Estado.

Constava nos meios políticos o que o Procurador-Geral da República no Estado, Sr. Sizenando de Barros Filho, impugnaria a candidatura do Sr. Sebastião Pais de Almeida dentro do prazo de cinco dias, conforme está na Lei. No entanto, o próprio Sr. Sizenando de Barros incumbiu-se de desmentir êstes rumôres, afirmando à reportagem do DC que sua ida à Guanabara foi ditada apenas por interêsses particulares e não, como se propalou, para debater com altas autoridades federais o veto a Sebastião Pais de Almeida.

O boato está sendo debitado ao "staff" de propaganda do Sr. Roberto Resende, candidato udenista, que instalou com grandes solenidades no sábado o primeiro "bureau" de sua campanha.

Celso sai

Caso o Sr. Sebastião Pais de Almeida não tenha a sua candidatura impugnada, o Sr. Celso de Melo Azevedo desistirá de concorrer às eleições ao Govêrno do Estado pelo PDC.

Congresso da UNE em São Paulo

SÃO PAULO (Sucursal) — O universitário Alberto Abissamara preside o XXVII Congresso Nacional da UNE, instalado nesta capital, no Grêmio Politécnico e reunindo 500 acadêmicos, da quase totalidade dos Estados brasileiros. Todo o conclave se desenvolve em estudos da situação estudantil em face da Revolução de 1964 e do atual Govêrno, condenações ao Ministro Suplici de Lacerda e métodos de luta a serem postos em prática. O Congresso da UNE ganhou um grande refôrço com a participação de universitários católicos — membros da JUC e do PDC — que decidiram também cerrar fileiras em defesa da entidade e contra a política do Sr. Flávio Suplici de Lacerda. Até o momento, o conclave não foi perturbado por ninguém. Menos ainda, pela polícia.

O antigo Prefeito de Belo Horizonte e ex-Presidente da CEMIG revelou esta disposição após um encontro mantido como o Senador Benedito Valadares, quando êste aconselhou a ter calma, pois poderia ser o candidato do PSD, caso o Sr Sebastião Pais de Almeida fôsse atingido pela Lei das Inelegibilidades. Mas, apesar do apoio do Sr. Benedito Valadares, o ex-Prefeito de Belo Horizonte não tem a aceitação dos deputados, pessedistas mineiros.

Flexa vence se Oposição dividir-se

BRASILIA — O Deputado Arnaldo Nogueira (UDN-GB) acredita francamente na vitória do Sr. Flexa Ribeiro para o Govêrno da Guanabara, se persistir a divisão das fôrças oposicionistas.

O parlamentar udenista acha que o candidato do Governador Carlos Lacerda conta com 30 por cento do eleitorado carioca. A Oposição tem 40 por cento do eleitorado, havendo ainda a faixa dos indecisos, que êle calcula em 30 por cento.

Tenório com Alim

O comitê de imprensa do Sr. Alim Pedro informou ontem que o Sr. Tenório Cavalcânti recebeu, no fim de semana, em sua residência, a visita dos Srs. Rubens Berardo e Saldanha Coelho para discutir a sucessão estadual e foi muito claro: "Estou com Alim Pedro e vou com êle até o final".

Carvalho candidato do PTB

SÃO PAULO (Sucursal) — O mais importante nas últimas reuniões do PTB paulista, presididas pela deputada Ivete Vargas, não foi a expulsão dos deputados federais Celso Amaral, Hugo Lacorte Vitale, Jorge Resegue e Milo Camarosano, "como "bigorrilhos". Nem mesmo os votos de simpatia e solidariedade conseguidos, por unanimidade, para os ex-Presidentes João Goulart e Juscelino Kubitschek, mas a afirmação do dirigente trabalhista de que o PTB terá candidato à sucessão do Governador Ademar de Barros, tudo leva a crer que o nome preferido pelos trabalhistas será o do ex-Governador Carvalho Pinto.

GUANABARA

Fabiano Villanova

Ameaça sôbre Flexa leva Danilo à vice

Diante das seguidas gestões no Diretório Regional da UDN, visando a rever a candidatura Flexa Ribeiro, os Srs. Carlos Lacerda, Rafael de Almeida Magalhães e Marcelo Garcia, relevando a necessidade de a UDN sair vitoriosa no Estado da Guanabara, levaram o Sr. Danilo Nunes a aceitar convite para disputar a vice-governança na sucessão carioca.

O Governador Carlos Lacerda, ao convencer o General-Deputado a disputar as eleições, apresentou três argumentos:

1 — Deixando a presidência da Assembléia Legislativa, o Sr. Danilo Nunes possibilitará que seja superado o problema Edson Guimarães, que se desinteressaria de ser candidato a vice para ocupar a presidência daquela Casa. E mais: será aberta mais uma vaga de Deputado estadual, que será ocupada pelo suplente Célio Borja, atual Secretário de Govêrno.

2 — Possuindo eleitorado fora da área lacerdista, a presença do Sr. Danilo Nunes, na chapa do Sr. Flexa Ribeiro, é indispensável — segundo o Governador — para a UDN alcançar a vitória.

3 — Sendo um homem versátil, o Sr. Danilo Nunes poderá vir a superar as dificuldades encontradas pelo Sr. Flexa Ribeiro com o povo, trazendo para o candidato udenista a faixa mais identificada com o Marechal Castelo Branco e com o Movimento de Abril, pròpriamente dito.

Contra Flexa

O afastamento da Bancada federal da UDN das decisões do Diretório Regional, agastada com a liderança direta do Sr. Carlos Lacerda, que não admite qualquer intervenção ou intromissão que mude suas decisões, abriu um descontentamento entre os udenistas, onde uma minoria tenta rever a candidatura Flexa Ribeiro.

Contra o candidato do Sr. Carlos Lacerda, que foi escolhido com o objetivo de unir e, por se tratar de um candidato partidário, os descontentes dão dois fatos: o Sr. Flexa Ribeiro não toma posição no plano federal em defesa do Governador carioca e contra alguns setores revolucionários, vindo usando, inclusive, assessôres do Ministro Roberto Campos, para fazer a sua campanha eleitoral; em tôdas as faixas que distribuiu pelas ruas da Cidade, o Sr. Flexa não foi capaz de colocar a sigla da UDN, demonstrando, com isso, o seu «desprêzo pela legenda que o lançou».

O Sr. Pedro Paulo Pimentel, Secretário-Geral do Diretório Regional da UDN, negou a existência dêsse movimento anunciado por um jornal lacerdista, afirmando que o substituto provável do Sr. Flexa Ribeiro não poderia ser o Ministro Raimundo de Brito, porque está incompatibilizado, em vista do curto espaço de tempo que separa o dia da eleição. Quanto à possibilidade de o Sr. Cravo Peixoto voltar a ser lançado, o dirigente udenista, falando do Comitê Pró Flexa Ribeiro, assegurava que não vê qualquer possibilidade.

Lutero lava as mãos

Presidindo a reunião de ontem, da Comissão Executiva do PTB, o Sr. Lutero Vargas voltou a não informar sôbre quem é o candidato mais forte nas sondagens até agora realizadas. Evitou falar da carta enviada do Uruguai, pelo Sr. João Goulart, deixando transparecer que, se a situação continuar confusa, vai liberar os convencionais por êle controlados. No próximo dia 29, fará uma nova reunião preparatória da Convenção que se realizará nos dias 30 e 31.

O ambiente na sede do PTB estêve agitado, prevalecendo as teses em defesa da candidatura partidária, expostas pelos Srs. Benjamim Farah e José Junqueira. O primeiro, defendendo a si mesmo, e o outro, lutando por o Sr. Aranha Filho é um candidato trabalhista. Diante dos números, anunciados, é possível que o Sr. Aranha saia vitorioso — segundo assegura o Sr. Fábio Tôrres, Secretário-Geral do PTB.

Ademar em ação

O Sr. Ademar de Barros passou o fim de semana no Rio de Janeiro, tentando, de tôdas as formas, influir na decisão para a escolha do candidato das oposições. Ao encontrar-se com o Sr. Lutero Vargas, apresentou o nome do Sr. Gilberto Marinho. Quando conversou com o Embaixador, o Governador paulista não chegou ao extremo do veto, mas, também, não prometeu seu apoio a qualquer outro candidato. Inconformados com a ação do Sr. Ademar, os dirigentes do PSP, defensores intransigentes do Sr. Negrão de Lima, anunciaram a realização da Convenção Regional, dia 9 de agôsto, quando homologarão essa candidatura.

Negrão entre pinturas

Ao mesmo tempo que mostrava seus quadros clássicos, que serão levados a uma Exposição na cidade de Mariana, a pintora Erna Antunes recebeu, domingo último, o Sr. Negrão de Lima, para um jantar americano. Um grupo de portuguêses, que estudou em Coimbra, fêz questão de homenagear o embaixador, anunciando o apoio, quase integral, da colônia lusitana no Rio de Janeiro. Sôbre política, o Sr. Negrão disse, apenas, que espera a decisão final dos Partidos de oposição, confirmando a sua certeza de que militares concordarão que o Sr. Negrão de Lima será o capaz de assumir a responsabilidade de dividir a área popular.

Aranha ataca líder

O Sr. Osvaldo Aranha Filho, ao comentar o apoio que recebeu da LIDER, através do Coronel Lopes Igrejas, disse: «Participei, voluntàriamente, da FEB, por acreditar em uma forma de vida democrática, onde não há lugar para organizações espúrias e subversivas como a LIDER, IPMs políticos, nem leis iníquas, como a das inelegibilidades. As amizades pessoais que fiz, durante a campanha da Itália, com alguns dos dirigentes do País, não alteraram minha posição de total independência face ao atual Govêrno, independência que me dá autoridade bastante para discordar, de público, de processos e atos que considero, como a maioria dos brasileiros, errados e lesivos ao País».

BASTIDORES

- **O Sr. Carlos Lacerda, ao entregar, ontem, chaves das casas sorteadas, para empregadas domésticas, pediu «Pelo Amor de Deus», que elas votassem no Sr. Flexa Ribeiro.**
- **O Sr. Danton Jobim continua a ser o único dos aspirantes a candidato do PTB, que não tem qualquer veto.**
- **Alziro Zarur alegou gripe forte e não se encontrou com o Sr. Lutero Vargas, no fim de semana. O Prof. Roberto Acióli é quem mais trabalha por êste entendimento.**
- **CPI do Tríplex ouvirá, hoje, os depoimentos dos Srs. Luís Simões Lopes, administrador Regional do Flamengo; Lino de Matos, engenheiro-chefe do Departamento de Edificações; e Luís Carlos Velho, que deu parecer contrário à realização da obra do Governador Lacerda.**
- **Candidatura Danilo Nunes, para Vice-Governador, será homologada na Convenção Regional da UDN, no próximo dia 2 de agôsto.**

Edésio une PTB fluminense

NITERÓI (Sucursal) — Está para ser definida a posição do PTB, quanto à escolha do seu candidato a Governador e à sua recomposição total, em tôrno de novas lideranças. As "démarches" que estão sendo procedidas no momento estão favorecendo o Deputado Edésio da Cruz Nunes que poderá pacificar o Partido.

Desde sexta-feira, quando ficou acertada na bancada trabalhista da Assembléia a destituição do líder Michel Saad, os diversos grupos que integram o PTB passaram a promover sucessivas reuniões, tôdas elas tendo como ponto comum o Sr. Edésio Nunes.

O ex-Governador Badger Silveira, o Deputado Augusto De Gregório e outros, conversaram demoradamente com o Sr. Edésio Nunes, quando foi oferecida uma carta ao Sr. Edésio Nunes, com o compromisso do grupo de indicar seu nome à Convenção do PTB. Também o grupo que se intitula de "redemocratização" tem se reunido sucessivamente com o candidato em potencial ao Govêrno, dando-lhe a certeza de que a candidatura Aerão Steinbruck não tem sustentáculos e a do Senador Vasconcelos Tôrres é inaceitável para o PTB.

ROTEIRO DC

- **SEDE NO NORDESTE** — Em telegrama urgente que ontem enviou ao Sr. João Gonçalves de Sousa, Superintendente da SUDENE, o Deputado Tourinho Dantas (UDN-BA) relatou o sofrimento dos nordestinos onde não há água até mesmo para beber, e a alimentação está cada vez mais escassa.
- **GOVERNADORES NO ABC** (São Paulo — Sucursal) — A Associação de Economistas de Santo André, neste Estado, através seu presidente, o Sr. Newton Portela, anunciou oficialmente a realização, a partir do próximo dia 2 de agôsto, segunda-feira, do primeiro ciclo de governadores, a ser realizado na "Capital do ABC". Os governadores virão discutir o tema do encontro: "Reflexos econômicos e sociais da atual política do Brasil". O encontro será aberto pelo Governador Ademar de Barros e dêle deverão participar os Governadores Virgílio Távora, Aluísio Alves, Fernando Ferreira da Costa, Artur Reis, Emílio Ribas Júnior, Magalhães Pinto, Lomanto Júnior e Carlos Lacerda.
- **CORRIDA A AB** (São Paulo — Sucursal) — O Governador Ademar de Barros está sendo assediado pelos correligionários do PSP, em número de oito ou nove, todos querendo ser candidato do situacionismo ao Govêrno estadual. Pelo PSP, já são "candidatos em potencial", os Srs. Arnaldo Cerdeira, Dagoberto Sales, Silva Gordo, Sílvio Lopes, Ciro Albuquerque, Hilário Torloni. A todos o Sr. Ademar de Barros tem afirmado que é prematura uma decisão quanto a nomes. Os observadores adiantam que o Governador não acredita no êxito eleitoral de quaisquer dêsses nomes e prefere tentar uma composição. Seja ela até com o ex-Presidente Jânio Quadros e em tôrno do Prefeito Faria Lima.
- **AEROPORTO EM CABO FRIO** (Niterói — Sucursal) — O Governador de São Paulo, Sr. Ademar de Barros, pousando num avião bimotor que o trouxe de seu Estado, inaugurou, domingo, o nôvo Aeroporto das Salinas Perinas, que pertence a esta Companhia, de propriedade do Senador Couto Filho. O aeroporto é um campo de emergência, que será utilizado sempre que faltar "teto" para pousos nos Aeroportos do Galeão e Santos Dumont.
- **PADROEIRA DO CAMPO** (Niterói — Sucursal) — Deputados trabalhistas dos Estados do Rio, São Paulo e Guanabara reuniram-se no fim de semana no Sítio "Mãe do Céu", em Friburgo. Assitiram à benção da gruta de Nossa Senhora dos Campos, padroeira dos trabalhadores rurais. O sítio é de propriedade do Deputado José Barbosa (PTB-SP), cujo filho menor, disse, em 1962, haver assistido à aparição da Virgem, no mesmo local.
- **SAO JOAO DA BARRA** (Niterói — Sucursal) — O Prefeito Alberto Dauaire e populares do município, aproveitando a visita dos Deputados Edésio da Cruz Nunes e Zorli Martins, confiaram-lhes um longo memorial dirigido às autoridades executivas fluminenses, solicitando a extensão da rêde de energia para o sertão do município.
- **GEREMIAS NAO É CANDIDATO** (Niterói — Sucursal) — O Deputado Geremias Fontes (PDC-RJ) declarou ontem que não se lançou candidato a Governador ou a Vice-Governador do Estado, porque o seu propósito é continuar desempenhando o mandato de Deputado Federal, e está lutando pela participação dos empregados nos lucros das emprêsas e a criação de Juntas Comerciais no Estado do Rio, entre outras coisas.
- **HOMENAGEM A ADOLFO** (Niterói — Sucursal) — O Diretório da UDN dêste município reuniu-se ontem, em sessão solene, quando recebeu a visita do Deputado Adolfo de Oliveira e homenageou-o pela sua recente investidura na liderança da bancada da UDN na Câmara Federal, pôsto que conquistou com apenas dois anos de exercício do mandato no âmbito federal, circunstância que só ocorreu com o Sr. Carlos Lacerda, em 1959.
- **ARARUAMA QUER 30 MILHOES** (Niterói — Sucursal) — O Prefeito Mário Castanho, de Araruama, dirigiu ao Ministro da Viação, Marechal Juarez Távora, um "dossier" em que solicita a liberação de verba de Cr$ 30 milhões, constante no Orçamento da União, para aplicar na construção de 10 quilômetros de rêdes de águas pluviais, obedecendo a um plano de aplicação exposto no documento.

o segrêdo é investir certo

para ganhar muito

com tôda segurança

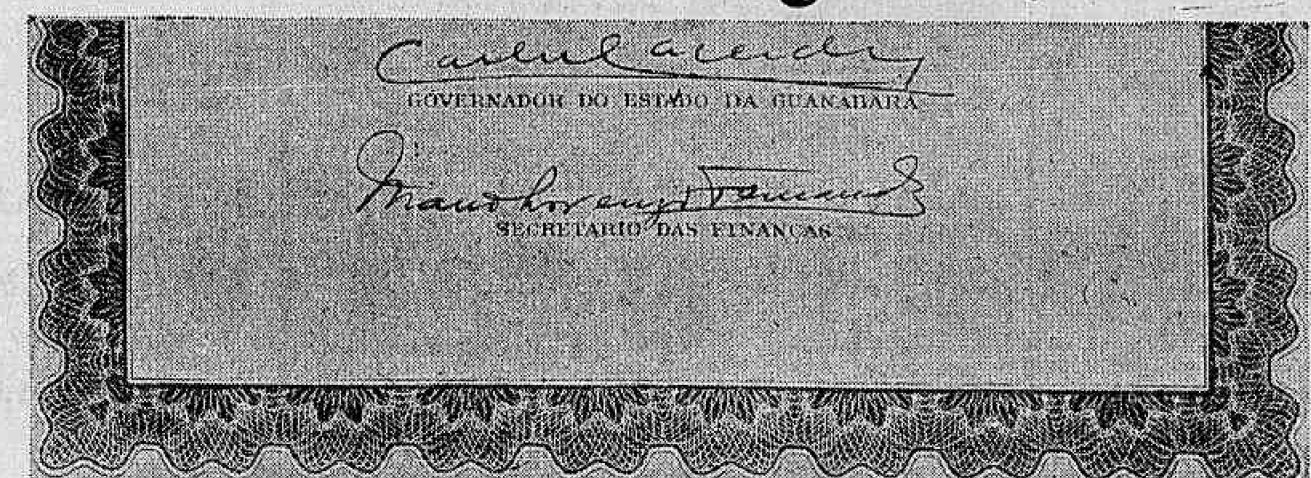

Em matéria de bom investimento, nada é mais seguro (e lucrativo) que os Títulos Progressivos. Seguro, porque são garantidos pelo Estado da Guanabara e negociáveis, a qualquer momento, na Bôlsa de Valores. Lucrativo, porque o valor e a renda dos Títulos Progressivos cresceram, crescem e crescerão sempre em função do aumento de arrecadação do Impôsto de Vendas e Consignações. Veja os fatos: em janeiro de 63, os Títulos Progressivos foram lançados a cem mil cruzeiros. Com o aumento da arrecadação, êste valor passou a ser, em abril de 64, de 197 mil. E, a partir de abril dêste ano, já valiam 319 mil cruzeiros (valor de resgate). Por outro lado, sua renda mensal, que era de 1.000, passou a ser de 3.190 cruzeiros.

Convincente, não? E seguro, também!

Compre Títulos Progressivos, ainda a 276 mil cruzeiros (preço até 30/7) e faça o melhor negócio do Rio.

TÍTULOS PROGRESSIVOS
DO ESTADO DA GUANABARA
SECRETARIA DE FINANÇAS DO ESTADO DA GUANABARA

Vendas - Rio: Agências do BEG; Corretores da Bôlsa; Rua da Alfândega 42 e Rua Araújo Pôrto Alegre, 71 (ABI), Av. Atlântica, 4066. São Paulo: BEG, Av. Ipiranga, 890; Belo Horizonte: BEG, Rua Curitiba, 841 e Corretores da Bôlsa.

BRASILIA-RIO

Mauritônio Meira

Brito: PSD aceita o Parlamentarismo

— "O PSD aceita o Parlamentarismo" — disse-nos o Deputado Oliveira Brito, secretário-geral do Partido, acrescentando que dará parecer favorável à emenda do Sr. Aliomar Baleeiro, em agôsto, na Comissão Especial, na qualidade de relator.

O PSD, continuou o parlamentar, não aceitará, por enquanto, a tese da manutenção do regime presidencialista, com a escolha indireta do Presidente da República. "Ou o Parlamentarismo ou nada", acentuou.

O Sr. Oliveira Brito encontra-se em Brasília ultimando a formulação do seu parecer à emenda parlamentarista apresentada pelo Deputado Aliomar Baleeiro, sem que tal decisão importe numa tomada de posição do seu partido em relação ao problema.

Notícias de Minas

O Deputado Último de Carvalho conversou, domingo, longamente com o Senador Benedito Valadares, a quem deu informações sôbre a realização da convenção do PSD mineiro, que escolheu o Sr. Sebastião Pais de Almeida como candidato do partido à sucessão do Sr. Magalhães Pinto. "O Benedito", disse o Sr. Último de Carvalho aos jornalistas, "estava satisfeito, não tendo manifestado, em nenhum momento de nossa conversa, seu pessimismo com a candidatura do Tião".

Mas o Sr. José Maria Alkmim, que estêve em Brasília no fim-de-semana, confidenciou a alguns deputados do PSD, que, no seu entender, o problema sucessório mineiro ainda não está definido. Poderia, no entender do vice-Presidente da República, haver ainda uma reformulação das duas candidaturas.

Essa informação chegou até ao Sr. Último de Carvalho, que a contesta. "Entendo", disse êle, "que a sucessão mineira está posta e agora o que nos resta é a campanha".

Falando em campanha: o Sr. Sebastião Pais de Almeida estará, sábado, em Juiz de Fora, conversando com os chefes pessedistas locais.

Apoio de JK a Eurico

O Senador Eurico Resende anunciou sua convicção de obter o apoio dos ex-Presidentes Juscelino Kubitschek e Jânio Quadros para a emenda constitucional que vai apresentar, estabelecendo a eleição indireta do Presidente da República, a partir de 1966.

O Sr. Eurico Resende também fala em anistia. O próximo Govêrno, diz êle, não poderá fugir à alternativa de conceder anistia para certas personalidades que, "embora comprometidas com a situação passada" não foram, é certo, diretamente responsáveis pelos desmandos do Govêrno do Sr. João Goulart. Juscelino Kubitschek e Jânio Quadros, acrescenta, estão nêsse caso. E êles querem reconquistar os direitos políticos perdidos, devem apoiar a eleição indireta. E explica: "A eleição indireta, por ser feita pelo Congresso, não permitirá o retôrno do sistema proscrito pela Revolução. Isso é uma garantia de que haverá a escolha de um nôvo Govêrno e êste, uma vez empossado, não poderá protelar a concessão da anistia, a esta altura reclamada por todos os setores políticos. A fôrça dessa reivindicação e de tal ordem que o nôvo Govêrno não terá como negá-la".

"A eleição indireta", acrescenta o Senador Resende, "subentende anistia".

A Capital

Encontrando, sábado, em Brasília, o líder Martins Rodrigues, o Sr. José Maria Alkmim, vice-Presidente da República, surprêso, perguntou o que o seu correligionário fazia aqui.

"Brasília é a Capital Federal", respondeu o Sr. José Martins Rodrigues. "As decisões", acrescentou, "são tomadas aqui e, isso, não posso sair".

Último crê na anistia

BRASILIA — A anistia está no coração do Presidente Castelo Branco — eis o resultado a que chega o Deputado Último de Carvalho, mediante a formulação do seguinte raciocínio, que êle chama de "silogismo perfeito".

— "A anistia é um estado de alma do povo brasileiro. O Presidente Castelo Branco é o intérprete dos sentimentos do povo. Logo, a anistia habita o coração do Presidente".

CONFIANÇA — O Sr. Último de Carvalho fêz o enunciado num programa de televisão em Belo Horizonte, ao responder a uma pergunta sôbre a anistia para o ex-Presidente Juscelino Kubitschek.

Apesar de pertencer ao Bloco Parlamentar Revolucionário, o Sr. Último de Carvalho defende a revisão dos atos punitivos da Revolução, principalmente em relação ao ex-Presidente.

Revisão de energia

(Niterói — Sucursal) — O Govêrno deve, com urgência, rever as tarifas d energia elétrica da chamada região de turismo que, pelo critério adotado na Divisão de Águas do Ministério de Minas e Energia, está espantando o turista e obrigando a operários o pagamento pela luz que sòmente pessoas de posse usufruem. A opinião foi externada, ontem, pelo Deputado Calixto Calil, membro da CPI que investigará as conseqüências do aumento da taxa energética da zona de concessão das Centrais Elétricas Fluminenses.

"Repórter Continental", notícia em imagem e voz, diàriamente no Canal 9, às 19,30, agora com a colaboração do nôvo DC.

CANDIDATO DO PTB DEVE TER QUALIDADES DE ALIM

O Partido Trabalhista Brasileiro irá à Convenção do dia 30, com uma grande responsabilidade. E, se de lá sair, sem cumprir bem o seu dever, pensando mais no Estado e no País do que nas suas ambições, a culpa da divisão de fôrças pesará para sempre sôbre seus destinos.

Nunca foi tão árdua a tarefa do PTB.

Terá êle de escolher um candidato não sòmente capaz de vencer ao Sr. Carlos Lacerda, como também com capacidade de destruí-lo.

E nem a primeira, nem a segunda hipótese são fáceis.

Para vencer o candidato de Carlos Lacerda, a Oposição tem de sair com um candidato que conte com o apoio de fôrças com lastro popular e que desobe as hostes lacerdistas. E, para destruir Lacerda, o candidato oposicionista deve pensar em levar para o Govêrno uma equipe disposta a trabalhar vinte e quatro horas por dia na realização de um grande plano de obras, com menos recursos externos que tem o atual Governador e sem esgotar a capacidade tributária do carioca, como faz a atual administração estadual.

E quem poderá desincumbir-se desta ingente tarefa?

Um técnico, sòmente um técnico. Um engenheiro e um economista. Um homem que trace um programa de construções para o povo e com capacidade para fiscalizar sua execução.

Não entregamos ao PTB o Sr. Alim Pedro. Esperamos que o PTB nos traga na bandeja um candidato, se possível nascido e criado no viveiro do PTB, mas com as qualidades do Sr. Alim Pedro

Não conhecemos pessoalmente o candidato do PDC e do MTR. Entretanto, pessoas que não morrem de amôres por Alim, e com bastante autoridade para julgar, nô-lo pintam como um homem capaz e trabalhador, digno do cargo que disputa. E êsse depoimento tem o aval de quantos conhecem sua obra, quando o atual Estado da Guanabara, sem os recursos de hoje, não passava de um gigante, alimentado por verbas de manutenção do que existia, sem prever realizações para o futuro.

Agora, subsistem as verbas federais e a receita própria importa em centenas de bilhões. E, assim acontecendo, que não fará Alim Pedro, ou outro qualquer, com iguais qualidades de administrador?

Lacerda deu o gabarito de seus sucessôres. O Rio deve-lhe êste favor. Os futuros Governadores da Guanabara devem ter, no mínimo o seu tamanho. Mesmo vencido nas urnas, voltará ao Poder, se seu substituto fôr um pigmeu. Se não reunir uma equipe credenciada para construir a obra que a visão de um homem capaz de projetar, para servir ao povo.

Esperamos a derrota do candidato de Lacerda. E, por isso, desejamos que a Oposição se una. Desejamos a destruição de Carlos Lacerda, porque queremos paz. E, por isso, desejamos que o PTB, o maior partido da Oposição, lance ou apóie um homem capaz de apagá-lo da lembrança do povo carioca. Se êle deixar saudade, voltará!

Sociedade

José Rodolpho Câmara

O casal Sady (e Iracema) Laborne Valle, que recebeu, no sábado, para comemorar seu aniversário, conversa, na foto, com o casal José Ayler

Falhou a missão de 007

Uma butique com clientela muito elegante, na Rua Xavier da Silveira, em Copacabana, pretendia lançar os modelos usados pelas mulheres do filme "007 Contra Goldfinger" no mesmo dia em que a película entrasse em cartaz. Para isto, providenciou a sua importação do estrangeiro. Mas a importação não era muito legal, porque tôda a "muamba" foi apreendida pelo guarda-mor Enói Teixeira. Agora, o filme já entra em sua segunda semana de exibição e nada de nova moda. Os modêlos, todos sofisticados e destinados a fazer muito sucesso, só poderão ser resgatados quando a "muamba" fôr a leilão, irremediàvelmente. Nem o agente 007, com tôdas as suas artimanhas, poderá mudar o curso dos acontecimentos.

● Muita gente notou quando, numa recente reunião social, o Ministro Roberto Campos e o Governador Carlos Lacerda, inesperadamente juntos, fizeram que não se viam. Assim, um não se sentiu na obrigação de cumprimentar o outro, como manda o protocolo das boas maneiras.

● Entramos na semana do Grande Prêmio *Brasil*. Muitas das delegações do exterior já chegaram ou estão por chegar ao Rio, atraídas pela grande competição e, simultâneamente, pela grande parada de elegância que todos os anos se repete na Tribuna de Honra do Hipódromo. Acontece que, desta feita, o Sr. Francisco Eduardo de Paula Machado, homem de grande visão e de tradição, está a braços com um problema sério: a greve dos funcionários do Jóquei. Em fins da semana passada, êle se recusou a receber uma delegação dos funcionários. Assim, tão cedo o problema não será resolvido, pois só conversando é que as pessoas se entendem. E o Grande Prêmio está aí. Precisa ser realizado.

● A Sra. Teresinha Pitigliani está passando alguns dias em Caxambu, em companhia de seus filhos Andréa e Júnior. Deverá retornar por êstes dias, a fim de receber seu marido, o industrial Alberto Pitigliani, de retôrno de uma viagem a Nova Iorque.

● O Sr. Sady Laborne Vale comemorou, no sábado, seu aniversário juntamente com os aniversários de sua espôsa Iracema e seu filho Denisio. Aproveitou a festa para comemorar o recebimento da comenda da Ordem da Cruz de Malta. Foi um jantar brilhante, com muita gente importante, muito bate-papo ao pé do ouvido e um "show" apresentado por Gilda Valença. Entre os presentes, Sr. e Sra. Brigadeiro Reinaldo Carvalho, Sr. e Sra. Ministro Afrânio Costa, Sr. e Sra. General Gomes Ferreira, Sr. e Sra. Carlos Pires de Sá, Sr. e Sra. banqueiro Francisco Rodrigues de Oliveira, Sr. e Sra. John Baylongue (êle, inteligentíssimo e a simpatia em pessoa), Sr e Sra. Nilton Barbosa (êle, sempre um excelente bate-papo), Sr. e Sra. Antônio Vieira de Melo, Sr. e Sra. industrial Kourt Falk, Sr. e Sra. Augusto Pereira (êle, presidente do Panorama Palace Hotel), Sr. e Sra. Carlos Werneck, Sr. e Sra. Paulo Parisi (êle, sempre elogiando o "On The Rocks"), professor José Bustamante (uma das grandes inteligências dêste País) e muitos outros, que seria longo enumerar nesta nota.

● A Sra. Josefina Maia, espôsa do Ministro Jorge Maia, está passando seus últimos dias entre nós, porque êle deve reassumir em breve seu pôsto em Londres. Ela, como sempre, ditando elegância, mesmo quando aparece em roupas esportivas. A elegante é sempre elegante, com qualquer roupa.

● A emprêsa Hervy S. A., fabricante de louças sanitárias, resolveu lançar um empréstimo em obrigações ao portador (debêntures) no montante de Cr$ 1 bilhão e 500 milhões. A Hervy já está exportando para os Estados Unidos e ampliando suas instalações industriais para atender aos novos mercados internos e externos.

● A Câmara Júnior da Lagoa está iniciando uma campanha para o sorteio de um automóvel na barraca da Guanabara que se instalará na Feira da Providência. Mal começou, a campanha vem obtendo muito sucesso e dezenas de bilhetes já foram vendidos até agora.

● No domingo, almoçavam no "Bife de Ouro", do Copacabana, o ex-Governador paulista Lucas Garcez, sua espôsa e sua filha Beatriz. Êle continua a ser o mesmo homem simples de sempre, sempre disposto a um bate-papo com os amigos.

● Baby Pignatari estêve no Rio êste fim-de-semana. No sábado, foi a uma casa noturna em companhia de uma bonita morena, embora magra, além do casal Carlos Peixoto (que são os seus melhores amigos).

● Heloísa Dolabela terminou o "portrait" de Celinha (Dario) Azambuja. Dizem que a môça está pintando espetacularmente bem e que devia preparar, logo, uma exposição dos seus trabalhos.

● Retornou a Santa Catarina o casal Fúlvio (e Leonida) Vieira, depois de passar alguns dias no Rio revendo os amigos e descansando. Ambos compareceram a vários jantares. No último sábado, foram à residência de um casal amigo para jantar, intimamente, antes de viajar, no domingo bem cedo, para Florianópolis, de automóvel.

● O Chefe da Casa Civil do Govêrno de São Paulo, Sr. Adelásio Azevedo, teve um gesto profundamente humano ontem, no Aeroporto, que o engrandece. Dedicou cêrca de duas preciosas horas para resolver o caso de uma modesta funcionária da manutenção da VASP que estava ameaçada de perder o apartamento. É o caso de lembrar a extraordinária mensagem daquele filme: "Se todos os homens do Mundo..."

A Sra. Maluh Rocha Miranda, uma das mais elegantes do Brasil, está repousando em sua residência depois de uma semana agitada

Notas curtas

● *Tônia Carrero está muito bem na peça "A Dama do Maxim's", onde faz o papel de uma cocote parisiense em caça de milionário. Mais de sessenta milhões de cruzeiros foram gastos só na montagem.* ● *Jurujuba Iate Clube, que dedicou a programação do mês de julho às crianças, promoverá um passeio pelos lugares históricos da Baía de Guanabara a bordo do "Debret".* ● *Está causando muita repercussão entre os literatos a informação de José Condé de que já se sabe o nome dos ganhadores dos prêmios do Pen Clube, e que são os Srs Dalton Trevisan, João Cândido de Carvalho e Mário Mota, para conto, romance e poesia respectivamente Dizem os literatos que a apuração ainda está sendo realizada e o resultado só será divulgado em agôsto. E perguntam: como já se pode saber o resultado?* ● *O Ministro Raimundo de Brito, respondendo a um telefonema no programa de Flávio Cavalcânti, de um médico que perguntou o que estava sendo feito pela classe, respondeu: "Êste deve ser um dos médicos que têm quatro ou cinco empregos, e só pensam em aumentos de salários." Pessoalmente, êste colunista conhece muitos médicos, bons profissionais; se êles possuem dois ou três empregos, é porque ganham pouco...*

Panoráma Palace Hotel
"ON THE ROCKS"
BOITE E RESTAURANTE
Rua Alberto de Campos, 12 — Tel. 27-3951

RIO noite e dia

Mister Eco

De como bebeu, não pagou e quis receber

Sacha Rubin recepcionou, noite de sexta-feira, o pianista austríaco Hann Graf, espôsa e amigos. ● O pediatra César Adnet mostrando as suas qualidades coreográficas na pista do Sach's, um alicate de ouro. ● Noite de sábado, Carmem e Fernando Lôbo abriram o seu apartamento para recepcionar um grupo de pessoas de nossa sociedade. Motivo: cinqüentenário de fundação do conhecido cronista, compositor, pintor e pescador. ● Quem também contou tempo no domingo foi Jorge Soares, da boate Piaf, pelas suas qualidades mais conhecido, e justamente, como Jorge Ótimo. Apanhado de surprêsa, Jorge Ótimo se comoveu com o "happy birthday" desentoado por uma trintena de amigos. ● Muito comentado no aeroporto, madrugada de domingo, o chapéu "gelot" com que o Sr. José Erdeiro, homem de publicidade, seguiu para o Paraná, aonde foi assistir à inauguração da Rodovia do Café. Estava bárbaro.

***

Essas coisas da noite. O norte-americano, falando um português que dava para o gasto, entrou na boate e pediu uma dose de uísque. Em pé mesmo, encostado no bar. Chamou depois o caixa e contou a sua história. Não ia pagar o uísque. Pelo contrário. Precisava de dinheiro para retornar a São Paulo, onde estava residindo. Fôra vítima do golpe do "suadouro" e estava mais têso que freguês saindo do Le Bec Fin. O caixa pensou "Conversa, Laurindo. Era só o que faltava. Não bastassem os daqui, os Estados Unidos estão mandando também mais vigaristas". O norte-americano não se perturbou e fêz uma proposta. Lavaria todos os pratos da boate em troca do dinheiro para a passagem de volta. O caixa balançou nas suas convicções mas não a ponto de ceder. O norte-americano fêz outra proposta. Cantava. Tocava guitarra. Faria alguns números para distrair o público. Precisava era do dinheiro. O caso do norte-americano aflito logo se espalhou pela boate e logo se fêz uma coleta de mesa em mesa, até se conseguir a importância da passagem. Mas não ficou bem esclarecido se o movimento foi mesmo de solidariedade humana ou de receio que o homem cantasse.

***

As libélulas desvairadas da boate Stop estão fazendo furor em São Paulo e a temporada foi prorrogada até domingo que vem. Filas de automóveis luxuosos se formam à porta da boate Oásis, aguardando a saída das artistas. Compreende-se. As libélulas trabalham tão bem, com tanto espírito profissional, que os milionários lhes dão condução, pois são muito duros os rigores do Inverno paulista.

***

A família do compositor Haroldo Lôbo, a SBACEM, o Clube Carioca, mandam celebrar hoje, às onze horas, na Igreja da Candelária, missas de sétimo dia em intenção da sua alma.

***

"Sua Missão Vale um Milhão", programa dominical da TV-Rio, nada mais é que uma cópia servil e piorada de um programa feito por Manoel de Nóbrega, há algum tempo, naquela mesma telemissora. As "missões", em geral, como também acontecia no programa de Manoel de Nóbrega, não apresentam interêsse público e atendem mais a interêsses particulares dos seus realizadores. Quem tiver um pouco de memória há de se lembrar que Manoel de Nóbrega nunca se promoveu tanto e nunca recebeu tantos presentes. A história se repete.

***

Abelardo Barbosa, o Chacrinha, domingo último na "Hora da Buzina", chamou o auditório de "eqüestre". E todo mundo achou engraçadíssimo. Pior seria se fôsse equino ● Fernando Lopes, o homem da noite, estreou no Canal Quatro como o homem do futebol, participando agora da mesa-redonda daquela estação. ● Ontem houve coquetel na Excelsior para o lançamento de "Jair Amorim e o Disco", programa que está sendo apresentado de segunda-feira a sábado, às 16,30. ● Mauro Sales (TV-Globo): meu nêgo, aquêle filme "Ouro Maldito", com Richard Wiedmark, já foi exibido tantas vêzes que aqui vai uma sugestão, para disfarçar: projetá-lo de trás para a frente. De nada.

***

E no mais é que o Governador Lacerda, autor de "O Quilombo de Manuel Congo", se recusou a receber uma comissão de artistas para discutir a proibição de "O Berço do Herói". Tôdas as companhias teatrais farão, a partir de hoje, protestos diante do público contra o cerceamento da liberdade cultural e artística

A beleza de Neide Monteiro estará com "Dona Violante Miranda", a partir de quinta-feira, no Fred's. (Foto Borba)

Passatempo

Renato Portella

HORIZONTAIS: 1 — Estúpida. 6 — Canto de muitas vozes reunidas. 7 — Nome da letra «N». 9 — Um casal. 10 — Secreção viscosa, esbranquiçada ou amarela, que se acumula nos pontos lacrimais ou nos bordos da conjuntiva. 13 — Depois de. 15 — Cambão a que se atrelam duas ou mais juntas de bois. 16 — A acusada. 17 — Prender com elo. 19 — Avistei. 20 — Aguardente extraída do arroz fermentado. 22 — Garantia de pagamento de uma letra. 24 — Fratura. 26 Partido. 27 — Oceano. 28 — Imediatamente. 30 — Fêmea do rapôso.

VERTICAIS: 1 — Bátega de chuva. 2 — O que respiramos. 3 — Colocar. 4 — Retardamento. 5 — Círculo. 6 — Camarada, companheiro (bras. do Pará). 8 — Alto, sublime. 9 — Cessar de andar. 11 — Membro da ave. 12 — Abrigo para indigentes e desvalidos. 14 — Sêde; desejo ardente (popular). 18 — A casa de habitação. 21 — Apertar com laçada ou com nó. 23 — Madeiro grosso para construções. 25 — Voz para chamar ao telefone. 29 — Artigo masculino, plural.

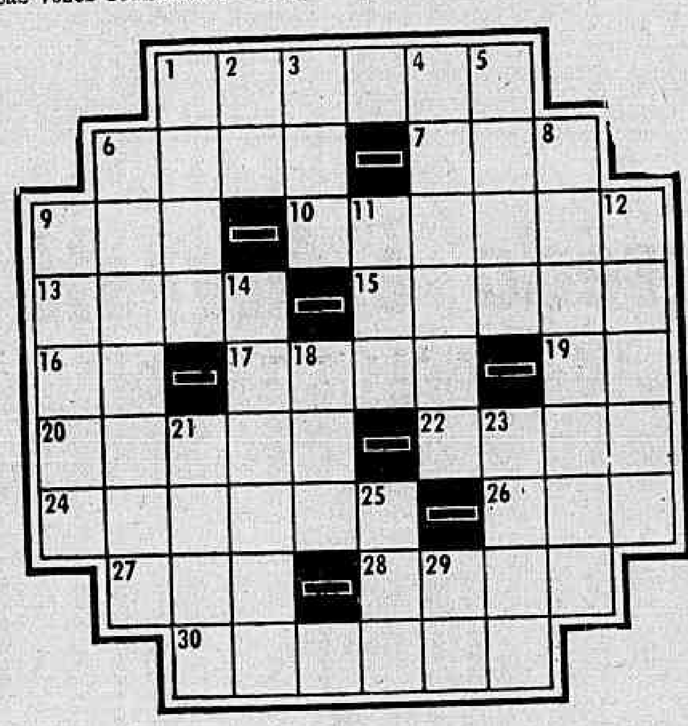

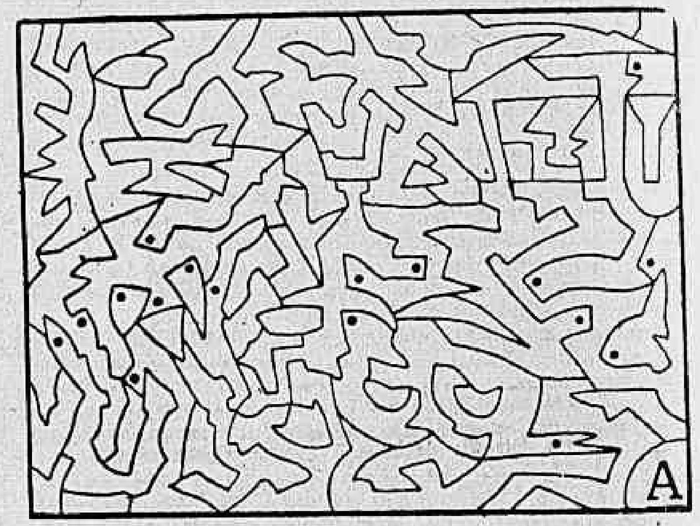

QUE APARECERÁ? Enegreça os espaços assinalados com um pontinho e veja uma curiosa cena.

Resposta do número anterior

RESPOSTAS DO N.º ANTERIOR — PC — HOR.: barafunda — opor — seis fel — cavas — és — peroba — SA — ao — corvar — lá — radar — fim — edil — rico — solenizar.

VERT.: bofe — apessoado — rol — ar — usar — névoa — diabólica — assa — cegar — ardil — três — vale — amor — fiz — ri. A QUESTÃO: no primeiro círculo 11 lâmpadas no segundo círculo 22, e no terceiro 44. Total: 77 lâmpadas.

Astrologia

Prof. Mirakoff

Marlene Dietrich

(27/12/1904)

Os astros e as estrêlas de Hollywood, vivem em função de seus horóscopos, e entre elas, há uma marcada pelo destino, MARLENE DIETRICH, nasceu em 27/12/1904, em 1952, foi vítima de acidente grave previsto pelo seu astrólogo e conselheiro. Antes estrelando «Western», «Destry Rides Again», obteve grande sucesso e os sucessos foram sempre crescentes. Ela é um tipo marcante de Capricórnio, vitorioso, brilhante com êxito social e profissional.

A sua irmã de signo muito semelhante em temperamento e em tudo enfim é AVA GARDNER.

Aquêles que nasceram entre 21 e 31 de dezembro apresentam as características mais marcantes do tipo humano de Capricórnio. Se conseguirem dominar, no entanto, o egoísmo inato, poderão brilhar na vida na sociedade e atingir a elevadas posições no serviço público.

Os nascidos no segundo decênio, isto é, de 1 a 10 de janeiro, possuem qualidades mais diluídas e não se exacerbam com facilidade, o que lhes poderão ser de grande vantagem na vida.

A ousadia e a afoiteza são as tônicas dos que nascem no terceiro decênio (de 11 a 20 de janeiro). Inclinam-se sobremodo para a Engenharia e para a Cirurgia, sempre com amplas possibilidades de êxito.

Entre 22 de dezembro e 20 de janeiro (CAPRICÓRNIO) — NEGÓCIOS: — Evite no presente dia os gastos e não tome compromissos levianamente. O período estará difícil. AMÔRES: — Cuidado com os impulsos arrebatados e arrebatadores, os mesmos o farão sofrer. SAÚDE: — Recorrer a calmantes a torto e a direito, será prejudicial a sua saúde. Ns. de bons prognósticos: 5, 14 e 23.

Entre 21 de janeiro e 18 de fevereiro (AQUÁRIO) — NEGÓCIOS: — Novas propostas que poderão melhorar sua situação atual, mas seja prudente; o planejamento é necessário no local de seu trabalho. AMÔRES: — Falta de habilidade e a versatilidade, poderão prejudicar sua «chance», sobretudo num amor nascente. SAÚDE: — Reserve a saúde, a fim de proteger o que tem de mais precioso. Ns. promissores: 6, 15 e 24.

Entre 19 de fevereiro e 20 de março (PEIXES) — NEGÓCIOS: — Obstáculos e lutas aumentadas se evitar as complicações com os amigos no local de suas atividades comerciais. AMÔRES: — Bom para o amor. Aproveite o período e trace planos para o futuro juntamente com o seu amor. SAÚDE: — Distúrbios hepáticos. Vigie sua alimentação. Ns. de bons eflúvios: 4, 13 e 22.

Entre 21 de março e 20 de abril (ÁRIES) — NEGÓCIOS: — A direção dos seus esforços para objetivos vagos e imprecisos o destina ao insucesso. AMÔRES: — Circunstâncias imprevistas poderão surgir no terreno sentimental. SAÚDE: — Boa, mas deverá poupar seus nervos. Ns. proféticos: 3, 11 e 16.

Entre 21 de abril e 20 de maio (TOURO) — NEGÓCIOS: — Idéias criadoras e boas iniciativas no local de seu trabalho. AMÔRES: — Dia difícil para as conquistas. Seja prudente, para não correr o risco de conflito. SAÚDE: — Boa, procure conservá-la. Ns. venturosos: 2, 12 e 20.

Entre 21 de maio e 20 de junho (GÊMOS) — NEGÓCIOS: — Numerosos deslocamentos e projetos novos virão ao seu encontro no presente período. Seja diplomata, hábil e lúcido. AMÔRES: — No presente período terá possibilidades excelentes de realizar seus projetos. SAÚDE: — Seu estômago está sofrendo de desgastes, evite a todo custo as bebidas alcoólicas e o fumo. Ns. de bons vaticínios: 1, 7 e 9.

Entre 21 de junho e 20 de julho (CÂNCER) — NEGÓCIOS: — Procure não se comprometer, e não assine documento importante, sem primeiro ter conhecimento do que está fazendo. Tenha prudência. AMÔRES: — Encontros felizes são previsões do astro dominante do seu destino. SAÚDE: — Riscos de intoxicações alimentar. Evite as conservas. Ns. de bons augúrios: 10, 17 e 18.

Entre 21 de julho e 20 de agôsto (LEÃO) — NEGÓCIOS: — Bom para negócios. Assine contratos de compra e venda. AMÔRES: — Evite fazer confidências prematuras o dia não está favorável. SAÚDE: — Deixar para mais tarde os cuidados exigidos, agora, será prejudicial à saúde. Ns. venturosos: 19, 20 e 25.

Entre 21 de agôsto e 20 de setembro (VIRGEM) — NEGÓCIOS: — Siga sua própria intuição e não dê ouvidos as pessoas que se mostram interessadas a ajudá-la. AMÔRES: — Circunstâncias particulares em sua vida sentimental permitirão intrigas com o seu amor. SAÚDE: — Vigie seu nervo, e evite as emoções violentas. Ns. de sorte: 8, 21 e 22.

Entre 21 de setembro e 20 de outubro (LIBRA) — NEGÓCIOS: — As viagens, as diligências serão coroados de êxitos. Não hesite em fazê-las durante o período. AMÔRES: — Sentirá perigosa tentação em acreditar nas palavras aduladoras e nas declarações de uma criatura sedutora que deseja conquistá-la a todo custo. Tenha cuidado. SAÚDE: — Sua saúde estará boa, mas não abuse dos alimentos ácidos. Ns. felizes: 5, 11 e 22.

Entre 21 de outubro e 20 de novembro (ESCORPIÃO) — NEGÓCIOS: — Cuidado com as promessas dos aduladores, não empreste dinheiro, esteja alerta. AMÔRES: — Bom para o amor, terá satisfação e sua «chance» se multiplicará se evitar o ciúme. SAÚDE: — A calma, a sobriedade e uma alimentação leve, terão efeitos benéficos sôbre sua saúde. Ns. de sorte: 4, 8 e 12.

Entre 21 de novembro e 21 de dezembro (SAGITÁRIO) — NEGÓCIOS: — Siga sua própria intuição para ser feliz nos negócios e ter lucros. AMÔRES: — A pessoa amada estará mal humorada, procure com calma resolver a questão. SAÚDE: — Sua garganta está irritada, evite os gelados. Ns. venturosos: 11, 14 e 15.

GRATUITAMENTE
Este cupão vale o consêrto das bainhas de uma calça, modernizando-lhe o modêlo BAINHA INGLÊSA PARA BAINHA LISA.
SYLVIO AMIGO
Rua Visconde de Uruguai, 323 — Niterói
DE AS SUAS ROUPAS ANTIGAS OU DEFEITUOSAS
(UM ASPECTO NOVO E MODERNO)
● Jaqueta para paletó
● Jaqueta para samer
Se a sua roupa é de boa qualidade, e está queimada pela ação do tempo poderá ser virada pelo avêsso, atualizando-lhe o modêlo, inclusive.
Qualquer consêrto em roupas para homem. Alargar, apertar, aumentar ou diminuir é com SYLVIO AMIGO.
Única casa no Brasil que faz feitios em 4 pagamentos pelo crediário

Cinema — Sérgio Augusto

Doce Verão Dos Meus Sonhos

Antes do subcinema, a subliteratura. Com exceção de Robert Louis Stevenson, que não teve culpa da mediocridade feita em cima do seu "Kidnapped" (*A Espada de um Bravo*), todos os escritores arregimentados por Walt Disney com vistas à conquista fácil da platéia infantil se identificam pela pobreza de espírito. Senão vejamos alguns dos principais autores a que o pai de Pato Donald tem recorrido nesses últimos anos: H. T. Kavanagh ("Darby O'Gill"), Félix Salten ("The Hound of Florence"), James Kaler ("Toby Tyler"), Eleanor H. Porter ("Pollyana"). O denominador comum entre êsses marginais da cultura é a exploração de uma filosofia acintosamente simplista, edificada sôbre ditados populares, chavões domésticos e prescrições beatas. Em suma, uma literatura homeopática. *Doce Verão dos Meus Sonhos* (Summer Magic) confirma a regra. A autora do livro em que se caseou o roteiro de Sally Benson chama-se Kate Douglas Wiggin. O livro intitula-se "Mother Carey's Chickens", foi escrito em 1911, e em 1938 sofreu uma adaptação cinematográfica por obra de Rowland V. Lee, com Anne Shirley, Walter Brennan, Fay Bainter Ruby Keeler e James Ellison. Dizem que o filme de Lee era mais fiel ao texto original. Recolho-me à minha ignorância: nunca me preocupei com o universo perfumado de Miss Wiggin e não creio que isso seja um desfalque considerável, ainda que essa senhora figure na Encyclopædia Britannica. Os mais eruditos poderão lembrar-se também de "Rebecca of Sunnybrook Farm" (1903), que foi filmada três vêzes: uma em 1917, com Mary Pickford, outra em 1932 com Marion Nixon e outra em 1938, com Shirley Temple.

Depois da subliteratura, o subcinema. *Summer Magic* relata com pinceladas côr-de-rosa uma historieta pródiga em contratempos banais e soluções mágicas. O verão de Hayley Mills começa com a morte do pai e as primeiras cenas nos certificam de que o dono da casa fazia menos falta que a mobília. Enquanto as crianças se preocupam com um piano, mamãe Dorothy McGuire se vira como pode a fim de equilibrar as finanças do falecido. A família está à beira da falência e com tantos "f" no caminho, todos acabam encontrando a felicidade em Maine, na mesma região onde Hitchcock deu o seu terceiro tiro e agora James Nielson alveja o intelecto, assessorado pela providência divina e pela compaixão cristã. A cada personagem cabe uma recompensa: a Hayley Mills um rapazola rico e idiota (Peter Brown), a Eddie Hodges um emprêgo de chofer, ao pequeno Jimmy Mathers um 'shaggy-dog', a Deborah Walley um universitário com cara de débil mental (Jim Stacy). Para Dorothy McGuire a única recompensa seria um homem de bom coração e o homem bom da história é Burl Ives, adiposo, fanfarrão — e casado. O adultério ainda é um tabu para Walt Disney.

Pollyana era uma besteira feita com um apuro artesanal digno de nota e contando com uma fotografia excepcional (dentro de medidas) de Russell Metty. *Summer Magic* tem um diretor formado em boa escola (Nielson foi assistente de Anthony Mann na Universal) e um fotógrafo de gabarito (William Snyder: *Carmen*), mas o resultado é bem diferente: a *mise en scène* é frouxa e a fotografia desmazelada. Em diversas oportunidades, Nielson manifesta uma insegurança no terreno da sintaxe que outros funcionários de Disney (Stevenson, Barton) já superaram com a velhice. A cena em que o pequeno Peter resolve ceder um pedaço de sua cama ao cachorro é montada às avessas: o primeiro plano, segundo a lógica, deveria ser do garôto sòzinho na cama, e não do cachorro contemplando as estrêlas. Essa desordem só não inverte o sentido da seqüência porque a seqüência não tem sentido. Aliás, se é coisa que a fita não tem é sentido. Sentido prático, bem entendido.

Uma das canções (e são sete ao todo; às vêzes eu tive a impressão de estar vendo um coquetel de *Oklahoma!* com *Sound of Music*) define em parte o espírito do espetáculo: "The Pink Perfection" — a perfeição rosa imperfeita, a fábula pequeno-burguesa para as almas cândidas em pleno transe otimista, sob a bandeira do Rearmamento Moral.

Seleção

● MY FAIR LADY — De Bernard Shaw a George Cukor, todos os caminhos levam ao espetáculo sofisticado e ao bom gôsto. Uma vitória da administração hollywoodiana e a prova definitiva de que arte popular não é sinônimo de miserabilismo estético. Elenco: Rex Harrison (perfeito), Audrey Hepburn, Wilfrid Hyde White, Cecil Kellaway. *Vitória:* 2 — 6 — 9. (Livre). Cotação: 4 colunatas.

● 007 CONTRA GOLDFINGER (Goldfinger) — James Bond rides again, agora contra um excêntrico milionário a serviço de uma potência estrangeira interessada em contaminar todo o ouro dos Estados Unidos. Um delírio tecnológico em compasso de fita em série. Direção de Guy Hamilton. Elenco: Sean Connery, Gert Froebe, Honor Blackman, Harold Sakata, Shirley Eaton. *Bruni-Flamengo:* meio-dia — 2 — 4 — 6 — 8 — 10. (18 anos). Cotação: 3 colunatas.

● MARNIE, CONFISSÃO DE UMA LADRA (Marnie) — Hitchcock desperdiça seu gênio com um melodrama subpsicológico que nos remete aos tempos de Rebeca. Algumas passagens brilhantes como de hábito. Elenco: Sean Connery, Tippi Hedren, Diane Baker. *Rian, Carioca:* 2 — 4,30 — 7 — 9,30. (14 anos).

● A CONQUISTA DO OESTE (How the West Was Won) — Três veteranos cineastas (Henry Hathaway, John Ford e George Marshall) e um elenco milionário (Carroll Baker, Henry Fonda, Gregory Peck, Debbie Reynolds, George Peppard, James Stewart, Spencer Tracy, John Wayne Richard Widmark) contam como a América foi conquistada pelos pioneiros O episódio da Guerra Civil, dirigido por Ford, é o único momento de grandeza *Metro-Copacabana, Metro-Tijuca, Azteca, Pathé, Paz, Para Todos, Mauá:* 12,45 — 3,35 — 6,25 — 9,15. (10 anos). Cotação: 1 colunata.

● A NOVIÇA REBELDE (The Sound of Music) — A odisséia musical da Família Trapp. Uma das histórias mais cretinas que o desenho de produção de Boris Leven e o som da música de Rodgers e Hammerstein II tentam salvar, num vôo rasante de Robert Wise sôbre os lagos austríacos. Julie Andrews tem seu "charme" mas Christopher Plummer é certamente um dos cinco maiores canastrões do cinema. *Palácio.* 3 — 6 — 9. Cotação: 1 colunata.

● DEU A LOUCA NO MUNDO (It's a Mad, Mad, Mad, Mad World) — Comédia com veleidades sociológicas e que pretende ressuscitar o "pastelão" silencioso Nem sempre Stamey Bramer acerta no alvo. Elenco: Spencer Tracy, Milton Berle, Sid Caesar, Ethel Merman, Dick Shawn, Jonathan Winters. *Bruni-Grajaú, Rio-Pálace:* 1,30 — 4,20 — 7,10 — 10. (Livre). Cotação: 1 colunata.

● UM TIRO NO ESCURO (A Shot in the Dark) — Comédia inspirada na peça "Tiro e Queda" de Marcel Achard, com várias alterações, entre elas a troca do personagem central pelo inspetor Clouseau interpretado por Peter Sellers em *A Pantera Côr-de-Rosa* Ainda no elenco: Elke Sommer George Sanders, Herbert Lom Direção: Blake Edwards. *Bruni-Copacabana, Britânia, Rivoli:* 2 — 4 — 6 — 8 — 10. (14 anos). Cotação: 1 colunata.

● AS OITO VÍTIMAS (Kind Hearts and Coronets) — As memórias de um duque nos dão conta de oito assassinatos e um moto contínuo de humor negro A história de Roy Horniman proporciona bons momentos infelizmente prejudicados pela *mise en scène* sem brilho de Robert Hamer Elenco: Alec Guinness, Denis Price, John Pennrose *Alvorada:* 2 — 4 — 6 — 8 — 10. (18 anos) Cotação: 1 colunata.

● O TREM (The Train) — A Resistência Francesa entre a salvação da carne e do espírito O diretor John Frankenheimer aproveita um conflito para fazer a sua guerra espetacular, na base do filme de aventuras. Movimentado e inconseqüente No elenco: Burt Lancaster, Jeanne Moreau e Paul Scofield. *Flórida:* 2 — 4,30 — 7 — 9,30. (14 anos). Cotação: 1 colunata.

As cotações variam de 1 a 5 colunatas.

Registro

ANIVERSARIOS:

Fazem anos, hoje, os senhores: Dr. Plínio Cantanhede, prefeito do Distrito Federal, Milton Caldas Barreto, Pantaleão Machado, Durval Montenegro, Manoel Emílio Perisse, Agenor Coelho Conrado, Guanari Trota, Benedido da Silva Serpa, Jarbas Leão Padilha, Carlos de Miranda Mateus, Rogério Careli, Cláudio Cruz Lessa e Dr. José Fará.

Herbert Moses — Completa anos, hoje, o Sr. Herbert Moses, Diretor de "O Globo" e ex-presidente da Associação Brasileira de Imprensa.

Dr. A. J. Peixoto de Castro — Faz anos, hoje, o Dr. A. J. Peixoto de Castro, figura bastante conhecida nos meios industriais e um dos pioneiros dos Prêmios do "Sweepstake", loteria hípica do Jóquei Clue.

MARANHÃO — Em prosseguimento às festividades da Semana do Maranhão na Guanabara, o Centro de Estudantes Maranhenses promoverá amanhã às 20h, uma palestra do Sr. João Alberto de Sousa sôbre a vida daquele Centro. Em seguida, será inaugurada uma exposição de quadros de pintores maranhenses, representados por: Ambrósio Amorim, Clidenor Bacelar Pedrosa, Fernando P. e Jorge Brandão. Mais tarde será oferecido um coquetel à colônia maranhense nesta cidade. Local: Sede do C.E.M. Largo do Machado, 21, sala 103.

Hoje na TV

Canal 2

14,30 — Matinê Excelsior (Filme); 16,00 — Dr. Kildare (Filme); 17,30 — Desenhos Animados de Tia Arlete; 17,55 — Um, Dois, Feijão com Arroz; 18,25 — Cine "Show" Kibon; 18,55 — Novela: A Deusa Vencida; 19,25 — Jornal da Cidade; 19,45 — Novela: Aquêle que Deve Voltar; 20,00 — Carrossel Tonelux; 21,00 — Um Instante, Maestro; 21,45 — 77 Sunset Strip (Filme); 22,30 — Jornal Excelsior; 23,00 — Espionagem (Filme); 23,30 Boa Noite, Carmela; 23,40 — Cinema de Arte.

Canal 4

11,00 — Uni-Duni-Tê (Desenhos); 12,00 — Jambo & Ruivão (Desenhos); 12,30 — Teleglobo (1a. Edição); 13,00 — Filme; 13,30 — Contos de Amor (Filme); 14,00 — Sempre Mulher (Feminino); 14,30 — Romance na Tarde (Filme de Longa Metragem); 16,30 — Festa em Casa (Variado); 17,00 — Filme; 17,30 — Capitão Furacão; 18,00 — A Volta do Homem Morcêgo (Filme em Série); 18,30 — Super-Homem (Filme); 19,00 — Teleglobo (2a. Edição); 19,30 — Filme; 20,00 — Mr. Novak (Filme); 21,00 — As Feiticeiras (Filme); 21,30 — Dick e Bett 17; 22,00 — Novela: Ilusões Perdidas; 22,30 — "Show" da Noite; 23,30 — Se a Cidade Contasse.

Canal 6

15,15 — Rio, Ontem e Hoje; 15,25 — Superbazar; 16,05 — O Chicote; 16,40 — Guilherme Tell; 17,15 — Aventuras Submarinas; 17,50 — Sol da Minha Vida; 18,15 — Pausa Para Meditação; 18,30 — Jornal Feminino; 18,50 — O Mundo é da Criança; 19,20 — O Cara Suja; 19,55 — Diário de um Repórter; 20,00 — Repórter Esso; 20,20 — O Mestiço (Novela); 21,00 — Levado da Breca; 21,30 — Patrulha da Cidade; 21,55 — Caravana; 22,55 — Por Trás da Notícia; 23,00 — De Olho no Mundo; 23,40 — A Palavra Final.

Canal 9

17,00 — Neno na TV; 17,30 — Atrações José Soares; 18,30 — Confidencial; 18,40 — Rota Rio Route (Turismo); 19,00 — Artigo 99; 19,30 — Repórter Continental; 19,45 — R Monteiro nos Esportes; 20,00 — Nosso Repórter; 20,10 — Bolas na TV; 20,20 — Nosso Repórter; 21,10 — Wyatt Earp (Filme); 21,30 — Você é Testemunha; 22,00 — Cinema em Casa; 22,30 — A Bôlsa e Notícia; 22,40 — Mesas-Redondas de Gilson Amado.

Canal 13

15,50 — O Zorro (Filme); 16,20 — Papai Sabe Tudo; 16,55 — Brotos no 13; 17,15 — Turminha Lula; 17,30 — Cube da Aventura com Flash Gordon (Filme); 18,00 — Aventura no Paraíso; 18,50 — International Set; 19,20 — Horóscopo; 19,28 — Novela: Ceará Contra 007; 19,50 — Plantão Policial; 20,00 — TV-Rio Notícias (Primeira Edição); 20,20 — Rio Hit Parade; 21,22 — Os Salmos de David (Filme); 21,30 — Novela: O Direito de Nascer; 21,55 — O Fugitivo (Filme); 23,00 — TV-Rio Notícias (Ultima Edição); 23,30 — Rio Quatrocentão; 23,40 — Periscópio; 24,15 — Câmara em Ação.

ESSA É BOA!...

No princípio era o verbo. Agora, não. Agora é o próprio substantivo: Cláudia Cardinale. Se analisarmos lògicamente a personalidade de Cláudia, teremos conseguido o impossível, pois, ao que me consta, mulher não tem lógica. No momento, Cláudia está de combinação com outros artistas, bancando "Os Indiferentes", filme que, logo, logo, estará nas telas. É uma história tão atrevida e perturbadora como a própria Cláudia. Mesmo assim, de combinação com outros artistas, com todos êstes agravantes, para Governador (a ilha do) queremos Cláudia. Essa é Boa !... O. R.

Teatro — Eduardo Guennes

Quatro estréias

Quatro estréias estão marcadas para esta semana. Não podemos garantir com certeza se realmente as companhias estrearão na data marcada. Virou lugar comum marcarem uma data e sem mais nem menos adiarem, até mesmo no dia da estréia. Isso é muito chato, pois o colunista passa por mal informado, sem ter a menor culpa.

Para hoje está marcada, no Teatro Santa Rosa, "Amoresque", de Shisgal, um dos mais importantes autores do moderno teatro americano. Esta é a segunda montagem que o Santa Rosa faz de Shisgal, a primeira, "O Tigre", alcançou grande sucesso graças aos desempenhos de Joana Fomm e Ivã de Albuquerque. Para esta produção, Leo Jusi, o diretor, foi buscar Oscarito, que há muito tempo estava afastado da vida artística. Oscarito, velho ator das chanchadas da Atlântida, é um artista possuidor de um grande talento cômico, mas também é dono de um sem número de vícios adquiridos na sua passagem pelo cinema e no "rebolado". Esperamos que Léo Jusi tenha conseguido eliminar êsses vícios e propiciado a Oscarito demonstrar tôda a fôrça do seu talento. Os outros papéis são vividos por Miriam Mehler e Lafaiete Galvão, ambos paulistas radicados atualmente no Rio.

Amanhã, no Maison de France, um dos principais lançamentos do ano, "A Dama do Maxim's", de Feydeau, com Tônia Carrero. A direção é de Gianni Ratto — também os cenários. Figurinos de Kalma Murtinho e música de Geni Marcondes. A tradução é de Bárbara Heliodora e Milor Fernandes. O elenco conta com Tônia Carrero, Paulo Autran, Milton Carneiro, Suzana Negri, Benedito Corsi, Berta Loran, Jorge Chaia, Moná Delaci, Sérgio Mamberti, Maria Luísa Carneiro, Acir Castro, Maria Barreto Leite, Raul da Mata, Maria Regina, Armando Rosas, Jacqueline Laurence, Carlos Eduardo Dolabela, Leila Ribeiro, Simon Koury, José de Freitas, Maria Francisca e, em participação especial, John Herbert.

Quinta-feira teremos mais duas estréias: "O Noviço", de Martins Pena, no Teatro Nacional de Comédia, espetáculo dirigido por Dulcina de Morais, que também faz parte do elenco, vivendo o papel de Florência, e ainda conta com Sérgio Vioti e Renato Machado. A partir de sexta feira, dia 30, as bilheterias estarão funcionando para o público cobrando preços populares, mil cruzeiros. Estudantes e sindicalizados gozarão abatimento de 50 por cento.

Na boate "Fred's", Carlos Machado produzirá a encenação de "Dona Violante Miranda", de Abílio Pereira de Almeida, dirigido por Derci Gonçalves, que também é intérprete. Lurdes Mayer, Maria Pompeu, Neide Monteiro, Fernando Vilar, Ribeiro Fortes e Suzi Montel fazem parte do elenco. Será cobrado um "couvert" de sete mil cruzeiros, sem consumação obrigatória.

Galeria Verseau
Arte é investimento que mais lhe dá prazer
GOELDI
GRAVURAS E DESENHOS INÉDITOS
NO MÊS DE AGÔSTO
Av. Copacabana, 1133 — Av. Atlântica, 3384
Loja 12 — Tel. 47-3283

MONTMARTRE "JORGE"
Dia 27, óleos de FERNANDO COELHO
Rua São Clemente, 72 — TEL. 46-1591 — MATRIZ
AV. COPACABANA, 1142 — TEL. 47-4645 — FILIAL

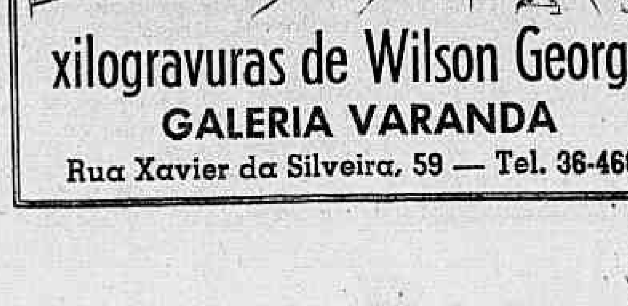
xilogravuras de Wilson Georges
GALERIA VARANDA
Rua Xavier da Silveira, 59 — Tel. 36-4601

ANA MARIA-LUÍS EDUARDO

Ana Maria e Luís Eduardo, filhos dos casais Engenheiro Antônio Manuel de Siqueira Cavalcânti e Ubirajara Indio da Costa, casaram sábado na Igreja de Nossa Senhora do Carmo. Ao acontecimento compareceram destacadas figuras da sociedade carioca

Galerias & Museus

Claudir Chaves

Glauco, Caribé, Fernando & outros

ANTES, assinávamos apenas, uma reportagem aos domingos. Hoje, estamos em forma de coluna diária e mais uma reportagem domingueira, no seu DC-2. Pretendemos informar em primeira mão, colocando o leitor do DC a par do movimento artístico daqui e de fora. No mais, mande-nos impressões e sugestões que aqui vão as primeiras notícias:

BIENAL DOS JOVENS — Raymond Cogniat secretário da Bienal de Paris, acaba de convidar o crítico brasileiro Mário Pedrosa, para participar do Júri Internacional da IV Bienal dos Jovens. Como se sabe, o convite foi formulado, tendo em vista que Mário é o atual presidente da Associação Brasileira de Crítica. Em se falando de Bienal, o Brasil foi convidado para participar da II Bienal de Gravura a se realizar em novembro, no Museu de Arte Contemporânea da Universidade do Chile.

CARIBÉ NA BONINO — Caribé trouxe na sua bagagem de arte um bom acêrvo de cavalos e cavaleiros, em forma de tela à óleo. Dos trabalhos a serem apresentados consta um painel de quase dois metros de comprimento com uma centena de cavalinhos, todos, um diferente do outro. É quadro bem bonito que de saída pode interessar, e muito, ao Jóquei Clube Brasileiro, para constar de um salão nobre. Caribé — argentino que nasceu na Bahia — é uma boa pedida para depois de amanhã, dia 27, na Galeria Bonino.

GALERIA QUE SURGE — Que venham mais e mais galerias para felicidade de muitos. Essa que vai surgir vai ser uma bomba, no meio das artes plásticas. O local é bom: Rua Hilário de Gouveia; a loja é muito bem decorada; os móveis são de Zalsupin; o nome é muito bom: L'Atelier. Aliás, a idéia não é nova. A loja de móveis «Porão» que pertence ao mesmo grupo, foi feita exclusivamente com o fito de ser também galeria de arte. O local não permitia estacionamento de carros. Agora, os diretores do L' Atelier estão pensando em fazer a mesma coisa, na loja do próprio nome. Por enquanto, estamos noticiando em primeira mão, os planos de Cloma e Adolfo, os quais serão concretizados dentro em breve.

GENTE & NOTÍCIA — A Senhora Saula Lustosa acabou de adquirir na Galeria Varanda um bom quadro de Heitor dos Prazeres. O Sr. Gunnar Goransson adquiriu para o gabinete do presidente da FACIT um quadro do pintor abstrato Juarez Marialva Paraizo. ● José Paulo Moreira da Fonseca está acelerando sua exposição para a Galeria Querino. ● O pintor Roberto Bas os Cruz está sendo disputado pelas galerias para expor os seus quadros. ● A Galeria Verseau vai fazer durante o mês entrante uma mostra retrospectiva do pai da gravura, Goeldi. ● A Senhora Heloisa Aleixo, muito preocupada em adquirir um belíssimo quadro do pintor Flávio Shiro Tanaka, mas acontece, que o quadro é maior que a parede do seu living.

Teatros & Boites
Programa para sua Noite

ÁLVARO MARZULLO apresenta
A SUPERPRODUÇÃO DE 1965
Segura o Leme Cacá
de Humberto Cunha e Álvaro Marzullo
com: a estrelíssima
MARA RUBIA
ATRAÇÃO: LILICO (O HOMEM DAS 1.000 VOZES)
ATRIZ CONVIDADA: IARA LEX
TEATRO RECREIO — Reservas: 22-8164
Tôdas as noites às 20 e 22 horas
Vesp., 5ªs, sábs. e doms., às 16 horas
A Seguir a revista «SACUNDIN» TEM PIRIRI NO PORORO

"LIBERDADE LIBERDADE"
de Flávio Rangel — Millor Fernandes
GRUPO OPINIÃO — ARENA DE S. PAULO
RUA SIQUEIRA CAMPOS, 143 RES. 36-3497
NARA LEÃO, ODETE LARA, NAPOLEÃO MUNIZ FREIRE, ODUVALDO VIANA FILHO
HOJE 21,30 HORAS

ABRAHAM MEDINA APRESENTA
O FABULOSO MUSICAL
ARCO-ÍRIS
Diàriamente às 21 horas
Vesp. 5ªs., sábs. e doms., às 16 horas
NO NÔVO E LUXUOSO
TEATRO REPÚBLICA
Av. Gomes Freire, 474-A — Tel. 22-0271

Aproveite sua tarde livre e divirta-se no
HI-FI BAR e RESTAURANTE
Av. Princesa Isabel, 263-A
e no PLAZA HI-FI SOCIETY
Avenida Prado Junior 258
SEM "COUVERT" — SEM CONSUMAÇÃO
Jantar-dançante com preços razoáveis
Aberto a partir das 15 horas
Reservas de mesas pelo telefone 57-1870

FABIO SABAG apresenta
Hoje às 21,15 h.
TEATRO DULCINA
a comédia Policial de Alfonso Paso
NA PONTA DA CORDA
"o destino de 11 pessoas entrelaçadas entre gargalhadas e suspense" UM FABULOSO ELENCO. Dir. J. M. Monteiro
Cr$ 500 Polts. a partir:
Reser.: 32-5817

CAUBY
E IRMÃOS PEIXOTO
MOACYR — ARAKEN — ANDIARA
TODAS AS NOITES NO
DRINK
Boite — Restaurante Internacional
AVENIDA PRINCESA ISABEL, 82-A — Tel.: 57-7068

RESTAURANTE TÍPICO BRASILEIRO
AGORA NOVOS «SHOWS» AS 23 HORAS
RIO 1800
"A FONTE SECOU"
com: Monsueto e Darlene Glória
"VOLTA AO MUNDO"
com: LANA BITTENCOURT
e ainda: vedetas, cabrochas, passistas, ritmistas e cantores
NOVOS PREÇOS DO "COUVERT":
de domingo a quinta-feira — Cr$ 4.000
sextas-feiras e sábados — Cr$ 6.000
Sábados e domingos: «Feijoada 1800»
Av. Vieira Souto, 110 — Reservas: 27-0458 e 27-2447

ESTRÉIA DIA 28
A "Dama" do Maxim's
de GEORGES FEYDEAU
TEATRO MAISON de FRANCE

TONIA CARRERO
PAULO AUTRAN
Sob Patrocínio da Sup. do 4º Centenário do Rio de Janeiro

Teatro Nacional de Comédia
Estréia dia 29 às 21 horas
"O NOVIÇO"
de Martins Penna — Direção: DULCINA
Cen.: Fernando Pamplona — Fig.: Arlindo Rodrigues
Avenida Rio Branco, 179 — Telefone: 22-0367
Ingressos: Cr$ 1.000 — Estud: Cr$ 500

BAR CANGACEIRO
Apresenta
Segunda-feira — HELENA DE LIMA
Têrça-feira — ALTEMAR DUTRA
Quarta-feira — ELIZETE CARDOSO
Quinta-feira — HELENA DE LIMA
Sexta-feira — SILVINHA TELES
Sábado — SILVINHA TELES
Rua Fernando Mendes, 25 — Tel.: 37-2455

PANORAMA ECONÔMICO

Transporte

O Professor Oscar de Oliveira, presidente da Cia. Vale do Rio Doce, falando ao DC, afirmou que a referida Companhia cuida sèriamente de sua infraestrutura, que é boa, e procura desenvolver sua experiência em transportes de grandes massas, em exportação e no transporte marítimo, de modo a permitir ganhar mais dinheiro para reinvesti-lo no melhoramento de suas instalações, visando a oferecer serviços cada vez mais aperfeiçoados. O presidente da emprêsa prevê um papel fundamental para a região do Vale do Rio Doce, dentro de dez anos, em conseqüência não só de suas imensas possibilidades, em fase de crescente aproveitamento, mas também da ação da referida emprêsa de economia mista do Govêrno Federal, que aplica boa parte de seus resultados no desenvolvimento do Vale e vai diversificando suas atividades cada vez mais.

Depois de elogiar o trabalho do Instituto de Pesquisas Sociais da Guanabara (IPÊS), no sentido de esclarecer os grandes problemas nacionais, o Professor Oscar de Oliveira disse que a Cia. Vale do Rio Doce vem há anos se preparando para dar ao Brasil o transporte de minérios em larga escala e de eficiência razoável, que tanta falta faz, a fim de que esta operação possa ser rentável não só para os empreendedores a ela ligados, mas também para a própria Nação. Nestas condições, tem utilizado os resultados positivos do seu comércio de minérios para reinvesti-los no melhoramento de sua rêde de transportes.

A CVRD, acentuou, tem dois objetivos: extrair o minério de ferro de suas jazidas de Itabira e comerciá-lo, exportando ou vendendo-o no mercado interno, e explorar o tráfego de sua estrada. Dêste modo, não é apenas uma emprêsa comercial, mas também, e sobretudo, uma emprêsa de serviços de utilidade pública, com tôdas as características que esta função lhe dá. Hoje, asseverou, o Brasil pode oferecer ao mundo um espetáculo de eficiência de transporte de grandes massas. Há dois anos, vem usando trens longos, compostos de 150 vagões, cada um carregando 72 toneladas métricas, com uma tara relativamente baixa de 18 toneladas pesando, assim, o vagão 90 toneladas. Êste trem totaliza 1,5 quilômetros de extensão, rebocado por 5 locomotivas de 1.800 cavalos cada uma.

MINÉRIO

Por outro lado, a CVRD passou a oferecer os seus bons serviços também aos usuários particulares, tendo firmado há dois anos, apesar de incompreensões do Govêrno anterior, o primeiro contrato com uma emprêsa privada, a Belgo Mineira, para transporte do minério da Samitre e seu embarque. Êste transporte já supera a casa de um milhão de toneladas por ano. Outros contratos dêste gênero foram assinados, beneficiando, assim, a economia mineira e a economia de mineração no País, bem como abrindo o mercado mundial para o Brasil, onde nossa contribuição é apenas de 2 por cento e pode ser muito maior.

Ônus

É urgente que se estudem fórmulas de suavização dos aspectos fiscais e tributários nos vários Estados, para possibilitar uma perfeita aplicação da Política Nacional de Preços Mínimos.

Esta observação é do economista Geraldo Machado Carneiro, Chefe do Gabinete da Comissão de Financiamento da Produção, após percorrer doze unidades federativas, coordenando os trabalhos de assistência afetos àquele órgão.

Declarou ainda à imprensa que são imprescindíveis várias providências conjugadas para o sucesso total dessa Política de Preços Mínimos, destacando o incentivo à formação de cooperativas de lavradores e a utilização integral de tôda a estrutura agrária. Preconizou, por outro lado, a formação de equipes técnicas que possam percorrer as zonas de produção em campanhas de esclarecimento e também a coordenação dos sistemas de transportes, por organismos regionais, para melhor aproveitamento dos mesmos.

PROBLEMAS

Encareceu, finalmente, a necessidade de ser reformulado o critério fiscal-tributário em Estados que oneram sobremodo os produtos agrícolas, tornando quase inócuo o trabalho da Comissão de Financiamento da Produção. Lembrou que o órgão tem procurado abolir diversos ônus outrora incidentes sôbre os Preços Mínimos, dependendo, no entanto, de maior compreensão dêsse objetivo por parte dos Governos Estaduais. Suavizados os aspectos fiscais e tributários — concluiu o Chefe do Gabinete da CFP — teremos outras possibilidades para o sucesso da Política Nacional de Preços Mínimos, uma das metas prioritárias do Govêrno Federal em relação ao homem do interior.

CÂMBIO

LIVRE

Abriu, ontem, o mercado de câmbio livre em condições calmas, com o Banco do Brasil sacando o dólar a Cr$ 1.850 e a libra a Cr$ 5.170,80 e comprando a Cr$ 1.825 e a Cr$ 5.091,70. Os bancos particulares vendiam o dólar a Cr$ 1.840 e a libra a Cr$ 5.152 e compravam a Cr$ 1.825 e a Cr$ 5.105. Na abertura do mercado de câmbio manual o dólar-papel regulou para venda a Cr$ 1.860 e a libra a Cr$ 5.200 e para compra a Cr$ 1.855 e a Cr$ 5.170. Fechou inalterado.

MOEDAS

ABERTURA:		
Dólar-papel	Cr$ 1.860	Cr$ 1.855
FECHAMENTO:		
Dólar-papel	Cr$ 1.860	Cr$ 1.855

TAXAS DE CAMBIO LIVRE

	Venda	Compra
Libra	5.170,80	5.091,70
Franco francês	378,50	372,40
Dólar	1.850	1.825
Florim	514,80	506,80
Pêso uruguaio	nominal	nominal
Lira	2,970	2,92
Marco	462,40	455,20
Escudo	64,80	62,90
Coroa dinam.	254,50	249,90
Libra islandesa	4.916,40	4.837,80
Dólar canad.	1.709,40	1.684,40
Coroa norueg.	259,50	255
Shilling	72,00	70,00
Franco suíço	429,70	422,90
Coroa sueca	359,40	353,50
Peseta	31,50	31,20
Franco belga	37,40	36,70
Pêso argentino	7,30	6,20

CONVÊNIOS

	Venda	Compra
"Rússia, R D A, Portugal, Romênia e Grécia" — Dólar	1.850	1.825

OUTROS CONVÊNIOS

	Venda	Compra
Dólar	1.759	1.734

CAMBIO MANUAL

	Venda	Compra
Dólar	1.860	1.855
Libra	5.200	5.170
Escudo	65,50	65,00
Lira	3,00	2,95
Peseta	31,40	30,50
Franco francês	380	375
Franco suíço	432	427
Marco	465	460
Pêso argentino	6,50	6,30
Pêso uruguaio	30,00	28,00

Curso do I.B.V. em 27-7-1965

COMPANHIAS	Quant. Ações	Valor em Cr$	Cot Máx	Cot Mín	Cot Méd	Valor %
Banco do Brasil	9.000	26.082.600	2.950	2.880	2.898	+ 0,8
D. Isab. (pref)	9.210	10.014.800	1.100	1.060	1.087	+ 5,6
Aços Villares	11.007	21.472.010	1.980	1.930	1.951	+ 1,6
Arno	23.500	32.652.000	1.450	1.360	1.389	— 0,6
Bras. Roupas	18.700	14.838.300	800	780	794	+ 3,1
Brahma (ord)	16.471	54.449.110	3.320	3.280	3.306	+ 3,0
Brahma (pref)	66.610	236.319.180	3.600	3.500	3.548	+ 7,3
Souza Cruz	34.216	99.179.010	2.910	2.870	2.899	+ 3,5
Docas Santos	93.400	59.058.000	660	610	632	+ 3,4
Ferro Bras.	28.323	45.765.800	1.640	1.600	1.616	+ 5,3
Kibon	48.150	43.508.000	920	880	904	+ 6,2
L. Americanas	14.965	39.167.040	2.700	2.600	2.614	— 0,8
Brinq. Estrêla	12.100	22.431.000	1.860	1.850	1.854	+ 1,7
Mesbla	71.338	10.998.500	1.500	1.400	1.430	— 9,9
Samitri	21.129	26.784.700	1.300	1.200	1.268	+ 19,8
M. Santista	6.500	11.532.000	1.900	1.750	1.774	+ 10,8
Petroféras	6.510	[illegible]	[illegible]	[illegible]	[illegible]	+ 1,3
S. P. Alpargatas	100.861	28.305.580	[illegible]	[illegible]	[illegible]	+ 2,2
Belgo Min.	13.882	[illegible]	[illegible]	[illegible]	[illegible]	+ 3,6
Alusasa	[illegible]	[illegible]	[illegible]	[illegible]	[illegible]	+ 13,7
Sid. Nacional	11.875	[illegible]	[illegible]	[illegible]	[illegible]	+ 2,1
V. R. Doce (pf)	[illegible]	[illegible]	[illegible]	[illegible]	[illegible]	+ 4,0
Willys (ord)	23.007	14.225.700	[illegible]	600	618	+ 6,2

VOLUME: 771.709 — ÍNDICE B. V.: 523
VALOR: Cr$ 1.076.040.690 — OSCILAÇÃO B. V.: + 23 pontos

Mannesmann se defende na Europa insultando o Brasil

A Mannesmann está desencadeando uma ampla campanha publicitária em todo o mundo, a partir do momento em que veio a furo o escândalo pelo qual pretendeu lesar a economia de brasileiros em bilhões de cruzeiros.

Nessa campanha, a Mannesmann alemã, pretendendo defender um suposto renome internacional, se refere de maneira injuriosa aos brasileiros e distorce completamente os fatos para criar o que pretende ser o "pântano do Rio".

"Brasilos"

A conceituada revista alemã "Der Spiegel" publicou em seu número 29/1965, de 12 do corrente, reportagem de meia página, em que se refere aos brasileiros como "brasilos", em vez de "brasilianer", que é a forma correta de gravar a palavra brasileiro, em alemão. "Brasilos" é uma corruptela ofensiva de menos prêzo, pejorativa, com que a revista, pretende atingir os Srs. Jorge Serpa Filho e José Machado Freire mas, na realidade, atinge todos os brasileiros, especialmente os lesados pela Mannesmann.

O tom da publicação é todo êle dirigido à inversão da realidade, isto é: colocar os brasileiros como "gangsters" e os alemães como vítimas.

Nem as contradições são evitadas: num período, a "Der Spiegel" diz que "em outubro de 1964, Machado Freire saiu, a seu pedido, da CSM". Num outro, logo em seguida diz que êle "foi afastado".

"Pântano do Rio"

O título da matéria de "Der-Spiegel" é "Pântano do Rio". Logo no início, pretende apontar os vilões do mercado paralelo, nas pessoas dos Srs. Jorge Serpa Filho e José Machado Freire, com o cuidado de não deixar um minuto sob suspeição os demais diretores (alemães) da emprêsa.

A responsabilidade é jogada exclusivamente sôbre os dois e se faz ampla publicidade dos editais que a Mannesmann publicou em junho, na imprensa carioca, negando-se a pagar os títulos do mercado paralelo.

Também revela o fato de haver a Mannesmann resgatado alguns dêsses títulos "para evitar perda de prestígio".

Além disso, atribui pessoalmente ao Sr. Jorge Serpa Filho a falsificação de algumas assinaturas do Sr. José Machado Freire. Uma assertiva de tal natureza não chegou a ser feita nem por aquêles que pretenderam transformar o Sr. Jorge Serpa Filho no único "bode expiatório" do escândalo Mannesmann, por falta de provas ou mesmo de indícios de que houvesse sido êle o falsificador da assinatura de Freire.

Também se refere à presença, no Brasil, do Sr. Walther Eisenbraun, que aqui chegou dizendo ter o apoio do Banco Central para a "escroquérie" contra os brasileiros.

A verdade

O relato que "Der Spiegel" faz da "affaire" Mannesmann foge à verdade em todos os seus capítulos. Tanto quanto faz afirmações como quando omite dados essenciais à formação de um juízo correto sôbre o escândalo Mannesmann.

Embora a pretendida cronologia da reportagem de "Der Spiegel", nela são omitidos os seguintes fatos, considerados essenciais:

1 — A Mannesmann alemã não investiu dinheiro no Brasil, para constituição da Companhia Siderúrgica Mannesmann; trouxe apenas maquinária;

2 — A Mannesmann, depois de instalada, realizou um plano de expansão que elevou o seu faturamento anual de 8 para mais de 24 bilhões de cruzeiros;

3 — A Mannesmann utilizou o dinheiro do mercado paralelo, levantado por Serpa e Machado Freire, nesse seu plano de expansão;

4 — A Mannesmann não deixou de ter conhecimento, em nenhum momento, das operações do mercado paralelo;

5 — A Mannesmann não explica por que, dispondo de crédito no mercado regular, procurou o paralelo;

6 — A Mannesmann não explica por que pagou, durante muito tempo, os títulos do paralelo, só deixando de fazê-lo de uma altura em diante;

7 — A Mannesmann não explica onde levantou (se não foi no paralelo), os recursos com que realizou o seu plano de expansão;

8 — A Mannesmann não dá uma palavra sôbre a discriminação que se vem fazendo contra brasileiros, tentando colocá-los como únicos culpados;

9 — A Mannesmann não lembra que mandou, ela própria, por decisão conjunta, um representante à Alemanha, para tentar trazer dinheiro para as liquidações no paralelo;

10 — A Mannesmann, enfim, não deixa nem entrever que foi ela, apesar de fatos incidentais que possam aparecer, a grande beneficiária do dinheiro levantado no mercado paralelo.

Contrôle da CSM

A matéria de "Der Spiegel" faz uma revelação que surge como nova, no Brasil: a participação da Mannesmann alemã na Companhia Siderúrgica Mannesmann é de 71,56%. Chegando assim à precisão de uma segunda casa decimal, a revista alemã mostra que está muito "por dentro" do assunto. Ou que recebeu dados diretos da emprêsa.

No Brasil, estava constando que a participação da Mannesmann é da ordem de 40%. Onde está a verdade? Se a revista alemã tem razão, quem são os "testas-de-ferro" da emprêsa, no Brasil? São fatos que não devem escapar às investigações em desenvolvimento para que a "escroquerie" seja verificada por inteiro.

Diferenças

A Mannesmann poderia ter levantado dinheiro, sem maiores dificuldades, no mercado normal de capitais. A prova está na concessão, na última semana, de um financiamento de 17 bilhões de cruzeiros, feito pelo BNDE à Siderúrgica J. L. Aliperti, de capitais exclusivamente nacionais. Não existem, atualmente, discriminações de capital nacional a estrangeiro, no Brasil. O que a Aliperti conseguiu com uma produção muito menor que a da Mannesmann, a CSM poderia ter conseguido, com idênticas ou maiores facilidades.

Do fato, também sôbre uma indagação importante: por que a Mannesmann preferiu o mercado paralelo ao mercado regular? Havia um golpe em preparação?

Antes do escândalo, a Mannesmann sempre foi sóbria em publicidade. Mas, ùltimamente, tem publicado páginas inteiras de anúncio nas maiores e mais caras revistas mundiais. O último número do "Time" traz um anúncio de sua responsabilidade, em página dupla.

Recurso

O Advogado Milton Barbosa entrou ontem com recursos no Tribunal de Justiça da Guanabara, para anular a sentença do Juiz Dalpes Monsores que considerou Belo Horizonte como o fôro em que deve ser discutido o pedido de falência da Mannesmann. Em sua minuta de agravo o advogado depois de enaltecer o "poder de penetração intelectual e a acuidade mental" do juiz Dalpes diz que o magistrado evidenciou um espírito quase bizantino, cheio, de abstrações e de medos, apavorado de ultrapassar um obstáculo fàcilmente transponível e defrontar-se com o mérito da causa.

Arrazoado

No arrazoado do Sr. Milton Barbosa cada um dos pontos essenciais do problema foi abordado com riqueza de detalhes, perfazendo o total de 17 páginas datilografadas, onde se lê, desde a minuta de Agravo, a hipótese com as razões e posições dos credores da emprêsa, a Sentença, com os pontos centrais do exame da prova produzida, a Doutrina empregada por juristas nacionais e internacionais de renome, a Jurisprudência com uma citação de Pontes de Miranda e, finalmente, às conclusões. Nelas o advogado diz que a prova produzida demonstrou, de forma indestrutível e exaustiva, que a sede administrativa da Mannesmann é nesta cidade, "sem sombra de dúvida", como reconhece o juiz prolator da sentença agravada.

"Gangsters"

Depois de alinhar uma série de considerações que comprovam a existência da sede administrativa na Guanabara, portanto a competência do fôro do Rio para julgar o pedido de falência da emprêsa, diz o Sr. Milton Barbosa: "não é o Juiz da cidade do Rio de Janeiro o único competente para decretar a falência dessa inescrupulosa devedora, autêntica *societas sceleris*, composta pelos "gangsters"? Em nome de que princípios legais e morais se delonga a solução do problema, descobrindo-se ou inventando-se, *data vênia*, uma sutileza processual, para delongar o desfecho do estelionato, em que as vítimas estão ameaçadas de ser transformadas em algozes?

Relaxamento

BELO HORIZONTE (Sucursal) — O Advogado Décio Fulgêncio, defensor dos Srs. Jorge Serpa Filho e Orlando de Aguiar Cunha, solicitou ontem ao Juiz de plantão Augusto Vilhena Valadares o relaxamento da prisão preventiva decretada contra os seus clientes. No entender do advogado, uma vez que o promotor não forneceu base na denúncia, não haveria base para a continuação dos acusados na prisão.

Heliodoro

Por seu turno o Delegado José Resende de Andrade, da Delegacia de Defraudações de Belo Horizonte, depois de anunciar para a reportagem do DC que tem sensacionais revelações a fazer sôbre o caso Mannesmann, no fim desta semana, afirmou que está proposto a requerer a prisão preventiva do Sr. José Heliodoro dos Santos, caso não se apresente para prestar esclarecimentos sôbre as suas falsificações de títulos da emprêsa que surgiram junto aos "papagaios" lançados pela Mannesmann no mercado paralelo.

Congresso Salineiro

A crise de sal vem assolando o país de um ano a esta parte e os produtores e comerciantes brasileiros de sal deverão realizar no Rio, dentro das comemorações do IV Centenário da cidade, o I Congresso Brasileiro de Sal. Em sua próxima reunião, o IBS vai apreciar o programa e o regimento interno do Congresso. O delegado de Sergipe no IBS, Tito Lívio Sant'Ana, é o autor da proposição.

CHEVAP une Tôrres e AB

O Governador Ademar de Barros mandou aconselhar o Governador Paulo Tôrres a não comparecer à Assembléia da CHEVAP, e até a promover a soma das bancadas federais fluminense e paulista, negando apoio à pretensão de entregar a CHEVAP ao sistema Rio-Light.

Jornalismo no Terrasse

Para falar sôbre a moderna técnica de jornalismo, comparecerá hoje, às 18 horas, no Terrasse Clube o Jornalista Nascimento Brito, do "Jornal do Brasil". Será o XI Encontro Informal do TC.

Pecuária leiteira

A pecuária leiteira representa hoje para o Brasil extraordinário valor que as circunstâncias indicam, tem sido, até aqui, subestimado. Na bacia leiteira que abastece São Paulo, Rio, Niterói e Belo Horizonte, o rebanho é de cêrca de 3 milhões de vacas leiteiras, que valem, no mínimo, 500 bilhões de cruzeiros. Esse valioso patrimônio, precisa ser ampliado, no sentido de que as vacas se tornem fortes, sadias e resistentes a doenças, febres, para que produzam mais leite em menor área. É, pois, imprescindível que o Ministério da Agricultura, o Ministério da Fazenda, Banco do Brasil, Banco Agropecuário, Banco de Crédito Cooperativo se unam, adotando medidas positivas e com alvos muito definidos, no sentido de que o produtor de leite seja atendido, que se integre totalmente na sua atividade, garantindo estabilidade de recursos e materiais postos à sua disposição. É imprescindível que nas cooperativas encontre medicamentos, forragem, sementes, arame-farpado em quantidade e a baixo preço para preservar o patrimônio brasileiro de 3 milhões de vacas leiteiras, que valem 500 bilhões de cruzeiros.

Fertilizantes agrícolas

A Coordenação Nacional de Crédito Rural está em atividade procurando suprir as deficiências de fertilizantes para agricultura, no mercado consumidor agrícola nacional. Através de convênio firmado com a "Aliança para o Progresso", no valor de 15 milhões de dólares, está programando o refinamento de fertilizantes químicos importados dos Estados Unidos. Até o momento, havendo iniciado a distribuição de quotas cambiais em meados de setembro de 1964, a CNCR autorizou a importação de mais de oito milhões de dólares em matérias-primas e fertilizantes dos mais variados tipos.

Banco de Crédito Mercantil S.A.

ASSEMBLÉIA GERAL EXTRAORDINÁRIA

Terceira Convocação

São convidados os Senhores Acionistas a se reunir em Assembléia Geral Extraordinária, no dia 2 de agôsto do corrente ano às 10 horas na sede social, na Rua Sete de Setembro, 31 — 2.° andar, nesta cidade, para o fim de deliberar sôbre:

a) — Aumento do Capital Social;

b) — Alteração dos Estatutos;

c) — Assuntos Gerais.

Rio de Janeiro 27 de julho de 1965.

Pela Diretoria — **Hugo Santos Pereira — Presidente.**

Açúcar: problema acaba com auxílio

Duas medidas foram, ontem, aventadas pelo Sr. Paulo Maciel, presidente do IAA, para o problema que se apresenta para o açúcar, assoberbado por uma ameaça de greve, vinda do Norte e Nordeste.

1) Ampliação do financiamento e 2) Bloqueio do estoque em cêrca de 5 milhões de sacos.

Uma terceira medida seria a regularização do preço de vendas às refinarias com imposição às usinas do recolhimento da parcela de subsídio ao Nordeste que constitui cêrca de 55% de uma contribuição de 905 cruzeiros paga através do preço oficial pelo consumidor do centro-sul.

Ritmo

Esclareceu o presidente do IAA que o problema está em que o ritmo de produção é maior que o de consumo, citando como exemplo o Estado de São Paulo, onde se espera uma produção média nos meses de julho, agôsto e setembro de 6 milhões e meio de sacos, sendo que o ritmo de consumo não ultrapassa de 2 milhões e meio de sacos. Impunha-se um financiamento para o arrantagem no mínimo de 60 milhões de cruzeiros, porém o Banco do Brasil concedeu apenas 39 milhões. Devido a essa carência de financiamento e ao fato de São Paulo ter terminado a safra anterior com um estoque de 2 milhões de sacos, houve corrida para oferta e as refinarias procuraram receber açúcar cristal a preço de "queima" e não ao preço oficial de 12.180 cruzeiros o saco. Esclareceu o Sr. Maciel que com o cumprimento da terceira medida acima enumerada será realizado o pagamento salarial de certos municípios de Pernambuco que têm salário sensivelmente maior que seus vizinhos, ou seja 52 mil cruzeiros para 33 mil. É justamente a incerteza dêsse recolhimento que está levando as indústrias dêsses municípios a só pagarem 33 mil cruzeiros, ocasionando ameaça de greve a que estão à frente os Padres Melo e Crespo.

ACONTECEU . . .

A Continental informa, comenta e reporta os principais acontecimentos nacionais e internacionais, em combinação com o DIARIO CARIOCA!

Das 6 da manhã, às 2 da madrugada

Escutas — Apuradores — Noticiaristas — Redatores — Rádio-Repórteres

Comando de

CARLOS PALLUT e ARY VIZEU

Assistência de Evandro Bandeira e Paulo Caringi

Castelo e Nei abrem a 'Rodovia do Café'

Caio Julio Cesar Vieira
(Enviado especial do DC)

Londrina e Apucarana, um sonho que teve a duração de cem anos transformou-se, no domingo último, em positiva realidade, com a inauguração da «Rodovia do Café», no Paraná. Atravessa o Estado de Norte a Sul, ligando Londrina ao pôrto de Paranaguá, com 470 quilômetros de extensão, em moderno traçado e tôda asfaltada.

Atravessa quatro das sete regiões da produção paranaense e se interliga com vários outros eixos rodoviários nacionais e estaduais que cortam o seu território. Sua diretriz obedece à diagonal leste-noroeste. Nas quatro regiões de influência da «Rodovia do Café» encontram-se 86 municípios, perfazendo à área de 50.000 quilômetros quadrados, com uma população de, aproximadamente, 3.000.000 de habitantes, representando 25% da área e 50% da população total do Estado.

A inauguração

O Presidente Castelo Branco chegou, com sua comitiva, no avião presidencial, às 10,30 horas, no campo de pouso de Ponta Grossa, rumando diretamente para o quartel do 13.° RI, onde almoçou sòmente com militares, estando presentes o General Justino Alves Bastos, Comandante do 3.° Exército, e o General Ernesto Geisel, Chefe do Gabinete Militar da Presidência da República. O Gov. Nei Braga, o Embaixador Lincoln Gordon, que chegara às 11,30 horas, com elementos da "Aliança para o Progresso" além dos Ministros Juarez Távora e Suplici de Lacerda, almoçaram na residência do Sr. Cláudio Guimarães, Secretário do Interior do Estado.

O ato de inauguração da rodovia foi iniciado com uma missa campal realizada numa colina, oficiada pelos quatro Bispos titulares do Paraná. Depois, o Presidente e seus acompanhantes seguiram para o Monumento Rodoviário sendo recebido com os acordes do Hino Nacional. Falou, primeiramente, o Governador Nei Braga que pronunciou um discurso pleno de couteúdo, historiando os lances que antecederam a construção da Rodovia do Café desde 1865, prestando homenagem aos seus idealizadores e construtores, e agradecendo a cooperação do Govêrno Federal e, principalmente à "Aliança para o Progresso", que possibilitou substanciosos recursos para a conclusão da estrada, citando o falecido Presidente Kennedy como o pioneiro de uma política de compreensão e ajuda aos povos subdesenvolvidos. Falou, em seguida, o Presidente da República cuja oração, curta e consistindo apenas em afirmar seus aplausos ao Sr. Nei Braga.

"Flashes"

O Sr. Artur Santos, prestigioso líder udenista paranaense e atual diretor da Carteira de Crédito Geral do Banco do Brasil, presente à inauguração, foi muito homenageado por altas personalidades do seu Estado ● Não houve nenhum pronunciamento político no desenrolar de tôdas as fases e reuniões da inauguração. ● Os repórteres cariocas não tiveram assistência nem ajuda do Serviço de Imprensa do Palácio. Ficaram às môscas, sem saber de nada. Para a condução de Apucarana a Londrina, depois de uma fatigante viagem de ônibus de 400 quilômetros, quem salvou a situação dos representantes do DC foi o Engenheiro Saul Raiz, diretor do Departamento Estadual de Estradas de Rodagens, técnico de renome, capaz realizador e sobretudo homem de ação e decisão. ● O panorama sucessório estadual paranaense está assim definido: os dois candidatos lançados respectivamente, Paulo Pimentel homem de emprêsa dotado de grandes recursos pessoais, ativo e realizador, é da faixa oficial, apoiado pela UDN e PDC; o Sr. Bento Munhós da Rocha, oposicionista, é, por sua vez, apoiado pelo PSD-PTB cindidos nas respectivas cúpulas e nos diretórios municipais. ● É realmente intensa e profunda a simpatia e admiração que o povo paranaense devota ao Sr. Juscelino Kubitschek ● O Banco do Estado do Paraná constitui uma das grandes revelações do Govêrno Nei Braga. Quando assumiu, encontrou o principal estabelecimento bancário estadual em verdadeira situação de falência. Confiou sua direção ao Sr. Máximo Kopp, que tem seu braço direito no Sr. Celso Sabóia, diretor-superintendente. Em pouco tempo, conseguiram ambos levantar o Banco que hoje se situa entre os onze mais importantes do País.

HOJE!

• • • • • ÀS 16 H 30 M

NO SEU CANAL 2

"JAIR AMORIM E O DISCO"

O popular "disc-jockey" estará agora, de segunda a sexta-feira, na sua TV Excelsior, com o seu já famoso programa sôbre gravações e música popular.

Não percal É mais um bom programa da sua

TV EXCELSIOR

CANAL 2

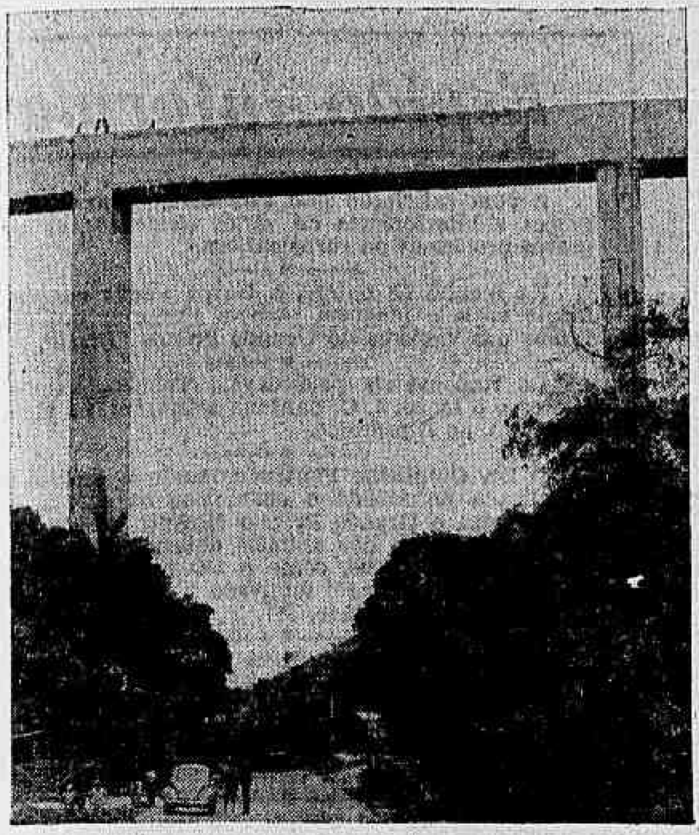

A PONTE-CANAL DO CATONHO, EM JACAREPAGUÁ, É MAIS UM TRECHO CONCLUÍDO DA NOVA ADUTORA DO GUANDU. ESTA É A 2ª PONTE-CANAL, E ESTÁ SENDO ENTREGUE TRÊS DIAS ANTES DA DATA PREVISTA. HOJE, DIA 27, ÀS 21 HS. VOCÊ DEVERÁ ESTAR LÁ PARA A FESTA. É FÁCIL BASTA CHEGAR NO LARGO DO TANQUE, EM JACAREPAGUÁ. A OBRA DO SÉCULO VAI AOS POUCOS SENDO TERMINADA

Esta é uma ponte só para água. Como as outras duas pontes-canais, ela dará continuidade ao túnel de 43 Km que está acabando de ser perfurado para a nova Adutora do Guandu

GOVÊRNO CARLOS LACERDA • • SUPERINTENDÊNCIA DE URBANIZAÇÃO E SANEAMENTO DEPARTAMENTO DE ÁGUAS

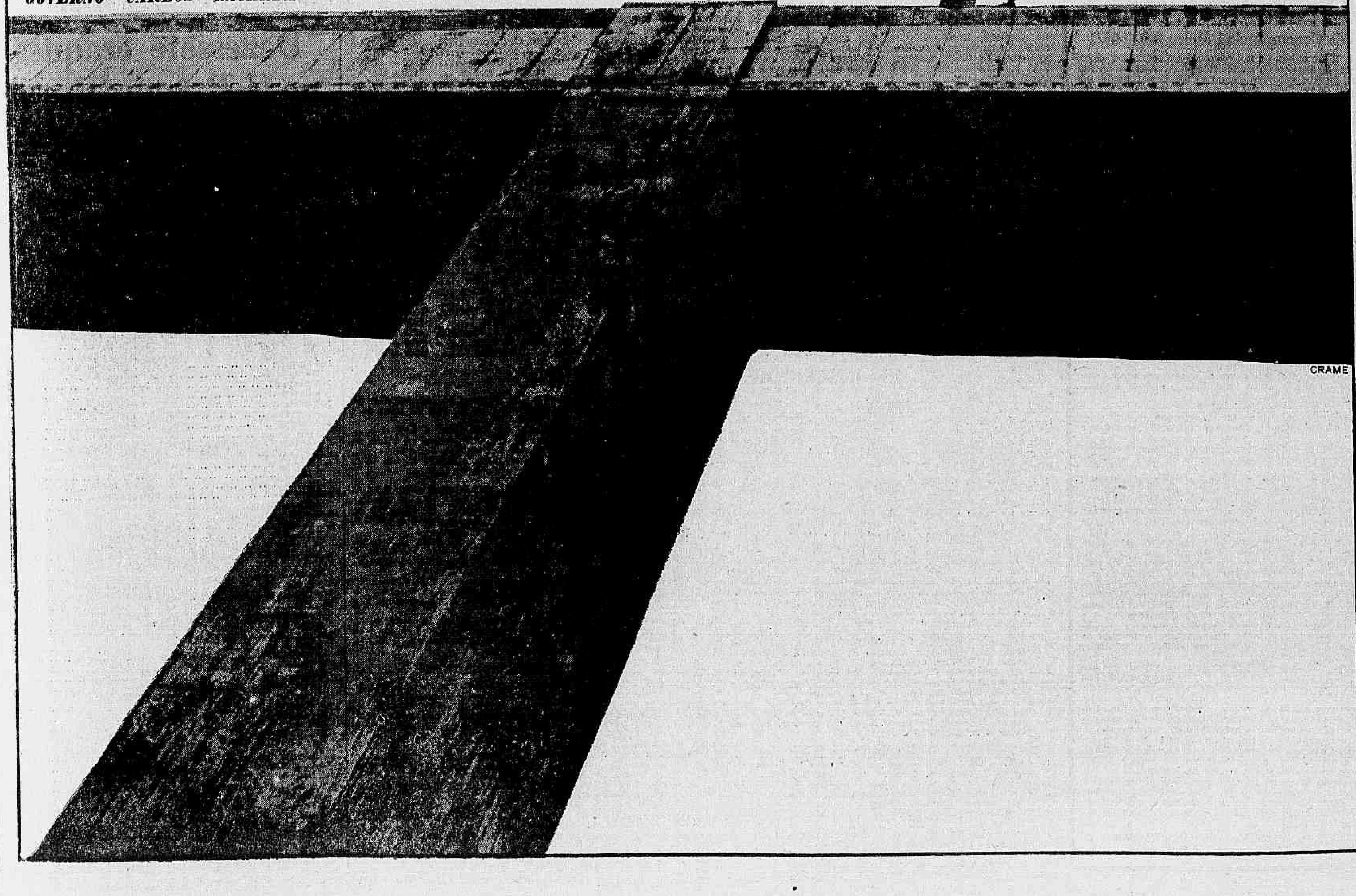

CRAME

Parabéns ao turfe brasileiro

COCHEIRA DE VIDRO

Bolonha

Flapo, o líder inconteste da geração e que momentâneamente havia perdido para Sorano, reabilitou-se, na tarde de domingo, ganhando com absoluta autoridade o Grande Prêmio "Conde de Herzberg". Acompanhou com facilidade o "train" violento de Soldi e já na entrada da reta vinha dar combate ao ponteiro.

Dominou a corrida nos 360 e sem se destacar completou o percurso ganhando por mais de um corpo. Teve a valorizar sua vitória o excelente tempo marcado de 90 e meio. Não há dúvida de que o filho de Platina é de fato e de direito o melhor da geração.

Sorano correu um pouco menos e desde a entrada da reta vinha manheirando, obrigando o jóquei Ricardo a "sacudi-lo" várias vêzes. Parece tratar-se de um cavalo manhoso e que nem sempre está com vontade de correr.

Uma grata surprêsa a atuação do alazão Soldi. Vindo de uma brilhante vitória em 80 e pouco nos 1.300 metros pela variante, marca incomum, foi para a frente fazer corrida para o companheiro Soldi, mas na reta defendeu-se muito de Sorano e não permitiu que nenhum dos outros o dominasse. É um cavalo em evolução.

O estreante Messidor não teve uma direção feliz. Estêve irreconhecível o jóquei J. G Silva. Desde o "canter" mostrava-se assustado com o cavalo. Na partida, levantou e foi ficando cada vez mais até colocar-se em último longe. Nos 700 metros forçou por fora de todos e acabou em quarto pela cêrca interna. Um jóquei que corresse para perder não faria melhor.

Fólio falhou feio, sem velocidade e sem atropelada. Parece não ter gostado de correr seguidamente. Vamos esperar suas próximas atuações. Vesano decepcionou também tendo estranhado o tropel dos "leões". Snowking não deveria ser inscrito pois é ainda perdedor.

Os boatos fervilharam durante tôda a corrida de sábado e se avolumaram no domingo. Os treinadores não queriam mesmo inscrever seus pupilos, e a diretoria do Jóquei já se decidira a dar a corrida de qualquer maneira.

Depois da reunião de ontem os diretores do Jóquei convidaram os proprietários para uma reunião no auditório da Escola. Menos de trinta proprietários lá compareceram mas houve agrado pela conversa franca entre o presidente F. E e alguns donos de cavalos que lhe fizeram as mais diferentes perguntas.

O presidente F. E prometeu que depois do Grande Prêmio "Brasil" novas reuniões seriam programadas com os proprietários, agora na sede do Jóquei Clube, para um nôvo e amplo debate, com o fito de acertar os "ponteiros" que positivamente andam atrasados, principalmente no que tange ao preço do trato e os prêmios.

A melhor direção dada nesta semana foi a do jóquei José Machado na tordilha Silhouette. Dosou milimètricamente a resistência da tordilha que acabou ganhando por um corpo sem luz. Um ótimo jóquei.

Cavalinho útil o Estibordo que em mais de uma oportunidade marca menos de 100 para a milha. Corre atrás e na reta podem ter certeza de que sua atropelada é avassaladora. Depois do páreo Victor Guilhem e Dona Santa, Jadir de Sousa e a bonita Senhorita Sônia Goulart foram receber o filho de Torpêdo.

Resolução da CC em 26-7-65

Em reunião hoje realizada à Comissão de Corridas resolveu ordenar o pagamento dos prêmios das corridas dos dias 15, 17 e 18 de julho de 1965.

Leilão de animais de 3 a 8 anos

Comunica a Secretaria da Comissão de Corridas que é imprescindível a autorização por escrito do proprietário para que o animal inscrito possa ser apregoado nos leilões do dia 2.

Instituto Brasileiro do Café

Edital de Concorrência Pública n.º Ri-65/1

No dia 10 de agôsto de mil novecentos e sessenta e cinco, às 16 horas, no Serviço de Administração da Agência do Rio de Janeiro, na Rua Sacadura Cabral nº 208, 2º pavimento, sob a presidência do Dr. João Jairo Albuquerque, terá lugar a Concorrência Pública nº Ri-65/1, para alienação de 10.000 (dez mil) quilos, aproximadamente, de sucata de ferro, existente no Armazém do IBC, localizado na Rua General Bruce nº 364, nesta Capital, avaliada em Cr$ 20 (vinte cruzeiros) o quilo.

2. As propostas deverão ser apresentadas em três vias, sem emendas ou rasuras, delas devendo constar que o proponente está de acôrdo com tôdas as cláusulas dêste Edital.

3. Para garantia da proposta, será exigido dos proponentes um depósito prévio de Cr$ 20.000 (vinte mil cruzeiros) a ser recolhido na Tesouraria da Agência do Rio de Janeiro do Instituto Brasileiro do Café, mediante guia extraída até as 15 horas da véspera do dia da concorrência.

4. Em caso de desistência por parte do proponente vencedor, o depósito acima referido reverterá a favor dos cofres do Instituto Brasileiro do Café, independentemente de qualquer reclamação ou interpelação judicial ou extrajudicial, não cabendo a nenhuma das partes, por êste motivo, direito a qualquer indenização. A caução será devolvida aos proponentes não classificados, logo após a aprovação da concorrência, mediante requerimento.

5. No ato da concorrência, os proponentes deverão fazer prova com a apresentação dos seguintes documentos, em original ou fotocópia devidamente autenticada, os quais deverão ser entregues em envelopes separados:

a) — registro de firma, e, se esta fôr estrangeira, prova de autorização para funcionar no País;

b) — prova de estar quites com os impostos federais, estaduais e municipais, inclusive o impôsto sôbre a renda e previdência social;

c) — prova de observância da lei de 2/3;

d) — em se tratando de Sociedade Anônima, exemplar dos Estatutos e a última ata da eleição da Diretoria, devidamente registrados;

e) — no caso em que o exercício da atividade comercial estiver sujeito à legislação especial, prova de haver satisfeito os requisitos legais;

f) — prova de quitação ou isenção com o serviço militar, dos responsáveis pela firma; e, em sendo estrangeiro, prova de permanência no país;

g) — prova de que os responsáveis pela firma votaram nas últimas eleições (Art. 38, § 1º — alínea e — Lei nº 2.550, de 25-7-55);

h) — prova de que cumpriu a exigência contida no número III do artigo 168 da Constituição da República, pela forma indicada no artigo 3º do Decreto nº 50.423, de 8 de abril de 1961.

6. Ficam dispensados dos documentos acima exigidos os proponentes inscritos no Registro de Fornecedores do Departamento Federal de Compras, de acôrdo com o disposto no parágrafo 1º da Resolução nº 25, de 11-12-53, do Instituto Brasileiro do Café, publicada no "Diário Oficial" de 27-4 e 22-6-54, sendo de observar que a dispensa abrangerá tão-sòmente os documentos constantes do respectivo certificado de inscrição, que deverá ser apresentado em original ou fotocópia, devidamente autenticada.

7. A adjudicação da venda será conferida ao proponente que apresentar maior oferta, respeitado o valor mínimo fixado para o quilo e o disposto no parágrafo 2º do artigo 83 da citada Resolução nº 25.

8. O prazo para o licitante retirar a sucata que lhe fôr adjudicada será de 48 horas, no mínimo, depois de devidamente notificado e à vista do recibo do pagamento do respectivo preço (Art. 83 — parágrafo 1º da Resolução nº 25 de 11-12-53).

9. Não serão consideradas ou aceitas as propostas que fizerem referência a propostas de outros concorrentes, devendo tôdas elas obedecer rigorosamente aos têrmos dêste Edital.

10. O Instituto Brasileiro do Café reserva-se o direito de a qualquer momento cancelar esta Concorrência Pública, no todo ou em parte, desde que convenha aos seus interêsses, sem que aos proponentes caiba indenização ou interpelação de qualquer espécie.

(a) DR. JOÃO JAIRO ALBUQUERQUE
Presidente da Comissão de Concorrência Pública

Em véspera do Grande Prêmio Brasil, do IV Centenário, que o turfe carioca atravessa um dos momentos mais difíceis de sua longa existência, o DC aproveita o ensejo de reunir tôdas as correntes. Esperamos e temos quase a certeza de que o G. P. dêste ano será o mais memorável de todos. Alegamos isso não pela categoria dos concorrentes, mas, sim, pela união que se faz necessária de todos aquêles que têm como único objetivo o engrandecimento do turfe brasileiro.

Parabéns ao Dr. F. E. de Paula Machado, pela sua nobre atitude em perdoar os Srs. Carlos Ribeiro e Wilson de Sousa, pelas suas atitudes. O senhor, que sempre soube perdoar seus grandes inimigos, como exemplo o J. C. Guanabara e tem, no momento, em sua diretoria, quatro membros dêste extinto hipódromo, e que são: João Jabour, Augusto Batista Pereira, Paulo França Leite e Carlos Bilbao da Gama. Hoje em dia, uma das atitudes mais nobres de um homem, é saber perder e essa qualidade o Sr. Presidente, honrando o nome que tem, sempre soube exercer.

Parabéns ao Sr. Carlos Ribeiro pela maneira com que sempre soube se conduzir na presidência de sua Associação de classe. Dificilmente poderia alguém desempenhar esta função com tanto brilho e tanto desprendimento, inclusive com seu próprio sacrifício, para favorecer uma classe menos privilegiada, que é a dos profissionais do turfe.

Neste momento, no qual o turfe brasileiro se junta, por motivo do G. P. "Brasil", é digna na sua atitude de perdoar aquêles que lhe motivaram uma prisão injusta e covarde.

Temos a certeza de que suas aspirações serão alcançadas o mais breve possível, pela nova orientação dos dirigentes do Jóquei Clube Brasileiro.

Parabéns ao Sr. Antônio Luís Ferraz que, solicitado pela reportagem, para apaziguar o turfe do Estado da Guanabara, prontificou-se imediatamente para sanar o grave mal, de repercussão internacional.

Parabéns a João de Castro Godói, que se prontificou imediatamente a vir ao Rio para solucionar também o grave problema da realização do G. P. "Brasil" e das demais provas. Esta atitude do presidente do Sindicato de São Paulo é compatível com os desejos de todos aquêles que militam no turfe brasileiro.

Parabéns ao Dr. Eduardo Bahout, que em boa hora surgiu como elemento pacificador e que conseguiu algo, que todos nós turfistas já tínhamos dúvida que alguém pudesse conseguir.

Parabéns ao Dr. Carlos Nóvis que, juntamente com o Sr. Eduardo Bahout, soube conciliar o interêsse do clube, que se apresenta aliado às aspirações dos profissionais.

Parabéns a Wilson de Sousa, que soube desempenhar tão bem as funções para as quais foi eleito.

Parabéns ao Delegado Cecil Borer, por contar em seu Departamento com homens da envergadura do detetive Mário. Esta Delegacia, que é tão combatida pela imprensa, infelizmente não é compreendida, por motivo de não ter acesso a ela os jornalistas especializados.

Parabéns a Antônio Pinto da Silva, que soube contornar esta grave crise surgida, como elemento pacificador. Sempre que necessária, sua voz deverá ser ouvida, pois representa, dentro do turfe, a média dos extremos.

Parabéns a Paulo Morgado por ter conseguido, com os demais colegas, a pacificação temporária do turfe da Guanabara.

Parabéns a José Luís Pedrosa pela sua digna atitude ao dirigindo à C. C. e solucionando uma grave injustiça que seria praticada contra um homem bom e que vive de seu trabalho.

Parabéns aos Deputados Jorge Cúri, Valdir Simões e Armando Carneiro, que se prontificaram a retirar tôdas as queixas contra o Jóquei Clube Brasileiro, desde que as pretensões dos profissionais fôssem resolvidas.

Parabéns a Manuel Joaquim Lopes por colocar sua cavalhada em favor da diretoria do Jóquei Clube Brasileiro no momento da grande crise surgida. Após o G. P., sua atitude de aconselhar o Dr. F. E. de Paula Machado é das mais dignas e o honra, não sòmente como grande proprietário, mas, também, como homem de bem.

Parabéns ao Sr. Paulo Durante que, sabendo da inimizade existente por parte de todos os profissionais, preferiu se retirar da companhia da diretoria do JC para não prejudicar as futuras negociações.

Parabéns a Arlindo Manes pelas crônicas que tem feito em seu jornal, seguindo sua própria consciência. No momento de nossa grande festa, é com satisfação que lemos sua crônica de elogio ao Jóquei Clube Brasileiro em defesa da família turfista nacional.

Parabéns Odir do Couto, por suas crônicas, em seu jornal, em defesa dos interêsses do Jóquei Clube Brasileiro. E' com prazer que lemos sua crônica enaltecendo as aspirações dos profissionais do turfe.

Parabéns a Daniel Fontoura por reunir os chefes de tôdas as páginas de turfe dos jornais do Rio e levá-los à presença do presidente F. E., mostrando-lhe a solidariedade da imprensa carioca por motivo da realização do G. P. "Brasil" e do engrandecimento do turfe nacional.

Parabéns a Paulo Dunshees de Abranches em ceder o anteprojeto da Lei do Turfe em favor do Jóquei Clube Brasileiro. A união do JC de São Paulo, dos proprietários de São Paulo e demais Estados, só trará benefício global para o turfe. Projeto, que reúne as condições necessárias para o engrandecimento do turfe, não só guanabarino, como também para os demais centros turfísticos do País.

Parabéns ao DC em fazer realizar missa, em uma das nossas principais igrejas, após haver sido encontrada uma solução feliz para as aspirações da família do turfe guanabarino.

NOVAMENTE LÍDER

Flapo, voltando da pista novamente líder dos potros, é seguro pelo casal Peixoto de Castro. O filho de Swallow Tail recuperou seu título com nítida superioridade sôbre os rivais e em 90"3/5 para os 1.500 metros, na grama leve

Egon bisou marca de 212" fácil

O cavalo Egon, que vem sendo carinhosamente preparado com vistas ao "Brasil" de domingo, trabalhou novamente com ampla desenvoltura e confirmou a marca assinalada na última semana, pois cravou 212" para 3.040 metros, sob a direção de Oraci Crdoso.

El Asteróide, deixando a impressão de estar agora melhor que por ocasião de sua mais recente exibição, também chegou em 212", sem esfôrço, da saída ao final, tendo sido exigido levemente apenas na parte inicial do percurso. Depois do trabalho, José Pedrosa reafirmou sua confiança em uma destacada atuação do seu pupilo, na festa máxima do nosso turfe.

Agradou

Predomínio, algo falho na última, voltou a impressionar bem na matinal, quando abordou 3.040 metros em 213 e uma linha, com o Ricardo sem exigir ao máximo o seu conduzido. Predomínio está como em seus melhores dias e o exercício deixou a impressão de que será o mais forte representante carioca na tarde do "Sweepstake". O paulista Up and Doing, com A. Dorneles, que não será o seu jóquei no "Brasil", trabalhou na volta fechada e terminou em 141" justos.

Na conta

Edição que vai correr a segunda prova em importância na semana festiva do nosso turfe, trabalhou 1.500 e assinalou 98" justos, mostrando em seu exercício não ter havido preocupação de melhorar o tempo assinalado. Ainda agradaram, visando outras provas da semana, Estheta, com 103 e dois na milha; Arkepan, êste em forma soberba e descontando a volta em 135" cravados, firme, e Snowman, que percorreu 1.200 metros marcando 77 e dois, fácil.

Os trabalhos

Egon, O. Cardoso	3040	212"
Zambo, S. M. Cruz	1400	93"
Privilégio, A. Ricardo	1300	85"2/5
Don Juan, D. Moreno	1300	83"3/5
Bom Tom, L. E. Castro	1200	80"
Helena Vampa, A. Ricardo	1500	97"
Corinto, F. Maia	1200	87"
Dominó, J. Machado	1600	103"2/5
Confúcio, L. E. Castro	1200	82"2/5
Extra Dry, F. Maia	1000	62"
Crisálida, J. Sousa	1500	96"2/5
Falstaff, J. Sousa	1300	85"
Eleven, P. Alves	2040	140"2/5
Arkepan, J. Tinoco	2040	135"
Bela Boa, D. Moreno	1200	81"3/5
Egmont, D. Moreno	1200	78"4/5
El Goléa, J. Machado	1400	89"
Flanai, F. Maia	1200	77"
Conta, J. B. Paulielo	1400	97"
La Française, F. Pereira	1500	101"2/5
Docket, H. Vasconcelos	1600	107"
Brasileira, M. Silva	1200	78"
Elora, A. Portilho	1600	105"
Exagero, O. Cardoso	1400	92"2/5
Cunco, S. M. Cruz	1300	85"
Descarte, J. Corrêa	1000	64"
Usurpador, A. Santos	1600	104"
Saint Germain, J. Portilho	1400	93"
Estojo, M. Silva	2200	151"
El Asteróide, A. Dorneles	3040	212"
Up And Doing, A. Dorneles	2040	141"
Denver, J. Sousa	1300	83"2/5
Bentevi, M. Maia	1200	80"
Fragonard, F. Maia	1400	91"
Emmet, D. Moreno	1000	65"
Predomínio, A. Ricardo	3040	213"1/5
Estheta, D. Moreno	1600	103"2/5
Lord Ricardo, J. B. Paulielo	1600	106"2/5
Corumim, J. Sousa	1000	64"
Figurão, S. M. Cruz	1300	85"
Estragon, L. E. Castro	1300	86"
Clericato, J. Silva	2040	140"2/5
Corumbá, M. Maia	1200	81"3/5
Fox-Trot, F. Maia	1300	84"
Esdrúxula, F. Maia	1200	75"3/5
Eddie, J. Sousa	1400	89"
Querlon, A. Portilho	1400	92"
Querajana, A. Ramos	2040	144"
Edição, J. Correia	1500	98"
Peônia Rúbia, J. Martins	1600	107"
Decretal, J. Silva	1600	104"
Lady Peroba, J. Machado	1300	83"3/5
Snowman, O. Serra	1200	77"2/5
Titular, J. Portilho	1300	83"3y5

INSCRIÇÕES DA SEMANA: GÁVEA

Sábado

1) — 1.200 — Cr$ 1.400.000 — Clivia 56, Planna 56, Data Vênia 56, Guia 56, Deidade 56, Old Flame 56, Escatoleta 56, Velvetta 56, Rataplan 56, Queznia 56 e Sandeji 56.

2) — 1.200 — Cr$ 1.400 — First Class 56, Fração 56, Happy Moon 56, Ginjinha 56, Diana 56, Satisfação 56, True Vamp 56 Quefolia 56, Vanga 56, Fessônia 56, M .te Onix 56 e Jareta 56.

3) — 1.300 — Cr$ 1.000.000 — Filípica 57, Envy 57, Satânica 57, Happy Widow 57, Elora 57, Ondaguassu 57, Elacira 57, Miss Guanabara 57, Entuna 57, Eidotéia 57 e La Premiere 57.

4) — 1.400 — Cr$ 1.000.000 — El Goléa 57, Edônios 57, Engenho 57, Cabuçu 57, Quenal 57, Royal Caparty 57, Quock Brown 57, Saint Germain 57, Evano 57, Zut 57, Urbino 57, Belo Príncipe 57, Lord Ipê 57 e Ivan 57.

5) — PROVA ESPECIAL — 1.600 — Cr$ 1.500.000 — Peônia Rúbia 52, Crisálida 56, Enid 58, Fabuleuse 50, La Française 50, Honey Love 56, Chave 56, Clair de Lune 50, Joelle 52, Helena Vampa 54 e Sensalina 56.

6) — GRANDE PRÊMIO MAJOR SUCKOW — 1.000 — Cr$ 5.000.000 — Extra Dry 58, Efira 56, Protesta 57, Rubencito 58, Flumara 57, Canchero 59, Ebro 58, Euro 58, Este 58, Pretend 57, Equibra 56, Quatambu 58, Gárrulo 59, Ceró 58, Captor 59, Jidra 56, Irondolo 59.

7) — ADEMAR DE ALMEIDA PRADO — HOMEM DO TURFE 64/65 — 2.200 — (Areia) — Cr$ 1.500.000 — Lapin 50, Estôjo 50, Arkepan 54, Ellicott 50, Ham'N'Eggs 53, Clericato 50, Eleven 50, El Asteroide 61, Queline 57, Marítima 57, Estibordo 53, Alcazar 57, Royal Prince 57, Fantail 53, Tubi 53, Caio 53.

8) — Areia — 1.500 — Cr$ 1.000.000 — Eddie 57, Styx 57, Camafeu 57, Rangpur 57, El Entrevero 57, Episódio 57, Usurpador 57, Seu Becão 57, Elmer 57, Exagêro 57, Espalha Brasas 57 e Jório 57.

9) — Areia — 1.300 — (Variante) — Cr$ 700.000 — Pianista 54, Don Juan 56, Denver 58, Montefiore 58, Sinôco 52, Alfredo 56, Intermezzo 58, Noagaio 52, Dag 56, Que Dilema 58, Real 54, Quinoi 58, Araranguá 58, Conde E 56, Resgate 58 e Ramadan 58.

Domingo

1) — 1.000 — Cr$ 1.500.000 — Speranza 56, Annalisa 56, Dapper 56, Ever Sweet 56, Ortiga 56, Tentation 56, Hetaira 56, Yelma 56, New Bran 56.

2) — 1.300 — Cr$ 1.400.000 — Printer 56, Falstaff 56, Carinho 56, Brioche 56, Himation 56, Samovar 56, Mastro 56, Honey Fool 56, Fogoten 56, Velvet Boy 56, Empoley 56, Figo 56, Rei David 56, Don Branco 56, Silêncio 56.

3) — 1.300 — Cr$ 1.400.000 — Guy 56, Fingal 56, Taiamã 56, Mechant 56, Happy Sun 56, Moine Noir 56, Milhafre 56, Assuan 56, Empresário 56, Empennolando 56, Kota-Yama 56, Privilégio 56, Tranchan 56, Maladroit 56, Figurão e Tartufo 56.

4) — 1.500 — Cr$ 1.400.000 — Vapuã 56, Fragonard 56, Jocker 56, Fólio 56, Montelimpo 56, Masteréu 52, Sultão Araby 56, Fado 56, Mengo 56 e Drive In 56.

5) — GRANDE PRÊMIO PRESIDENTE DA REPÚBLICA — 1.600 — ...... Cr$ 10.000.000 — Young Love 58, Estheta 58, Dominó 60, Debuxo 60, Silrone 60, Bjazon 60, Happy Widow 56, Quertile 60, Docket 60, Fenix 60, Ouropálido 60, Corsican 58, Fátuo 60, Lord Ricardo 58, San Prince 58, Hudson 60, Venuziano 58, Harvard 60, Cami 60, Edição 56, Knoch-Out 60 e Protocolo 58.

6) — GRANDE PRÊMIO BRASIL — 3.000 — Cr$ 50.000.000 — ZENABRE 58, DULÇOR 58, VAUDEVILLE 58, EL ASTEROIDE 62, UP AND DOING 58, BAR 62, EGON 58, DEADO 62, EGOISMO 58, EL PICONERO 62, ITAMARATY 62, MAANIN 58, BERRY 62, RANDOM 58, SOLFEO 58, TAKAKO 58, PREDOMINIO 58.

7) — 1.200 — Cr$ 1.000.000 — Espézia 57, Poeira 57, Eulaia 57, Aravá 57, Fragola 57, Good Charm 57, Oposta 57, Ostentosa 57, Strelka 7, Ana Maria 57, Sabata 57, Bela Prenda 57, Bela Luiza 57, Elipse 57, Odiosa 57, Djerba 57.

8) — Areia — 1.200 — Cr$ 500.000 — Patalou 54, Balmaz 56, Brumado 58, Gênio 58, Ivar 54, Paranai 54, Chinelo 56, Genro 58, Cabernet 56, Orel 56, Inox 58, Neran 58, Vocábulo 56, Booster 56, Gaúcho Negro 56 e Pierrot Sonhador 54.

9) — Areia — 1.300 — Cr$ 500.000 — Mount Blanche 60, Marcinelli 52, Poppy 58, Redomão 60, Segrêdo 58, Scotland Yard 58, J. 1. 58, Helen Dear 58, Taj-El-Amir 58, Greinado 60, Gigso 52, Canoro 56, Homel 58, Poeirim 58, Baixio 60, Andrômaco 58.

Segunda-feira (noturna)

1) — 1.300 — Cr$ 700.000 — Quelle-Nuit 56, Miss Glide 58, Boina Real 58, Halestina 58, Dercy 58, Alada 54, Kaidafa 56 e Oca-Year 56.

2) — 1.300 — Cr$ 700.000 — Dixieland 56, Fan Biruta 58, Sans-Mine 56, Catuá 56, Havoline 58, Decani 58, Clarence 58, Ana Lúcia 56 e Damice 58.

3 — 1.200 — Cr$ 1.000.000 — Palmoa 57, Brasileira 57, Aralinda 57, Fan City 57, Fine Champagne 57, Fan Miss 57, Miss Guaycuru 57, Salamandra 57, Cantarola 57 e Viável 57.

4) — 1.000 — Cr$ 700.000 — Corumin 60, Caimo 56, Trovão 54, Quiçamã 54, Sweetness 58, Aralejo (ex-Araquiri) 52, Pingolinho 54, Jadil 56, Carducci 54, Descarte 56, Zoroca 52 e Delator 56.

5) — PROVA ESPECIAL — 1.300 — Cr$ 1.000.000 — Montelepre 59, Confúcio 55, Alcio 55, Araúna 3, On Dit 57, Caruá 59, Despacho 53, Snowman 59, Quiçamã 53, Dag 55, Navarone 55 e Rei Ricardo 55.

6) — 1.600 — Cr$ 700.000 — Dialeto 58, Fiel 54, El Alpes 54, Nanolu 56, Mister Gringo 58, Flamante 56, Jeune-Prince 58, Quantilo 58, Dinossauro 56, Jahuense 58, Impacto 58, Pivot 52, Hemiciclo 56.

7) — 1.600 — Cr$ 700.000 — Tulchan 58, Angaru 56, Prefix 58, Happy Kid 56, Teverly 56, Querlon 58, Aventureiro 58, Mosqueteiro 56, Ice 58, Mistral 56, Pelikan 58, Coccinelle 58, Van Gogh 58

Espião informa

É com satisfação que esta coluna viu resolvido graças a interferência de vários elementos, os mais graves problemas do turfe carioca.

Na manhã de ontem, a Gávea estava completamente vazia e ninguém poderia imaginar que estávamos nas vésperas do Grande Prêmio "Brasil".

Os responsáveis pelo cavalo Takako, treinador "Rato" e o jóquei J. C. Santana estiveram, na manhã de ontem, no Hipódromo.

O Dr. Guilherme Penteado reuniu a crônica especializada no sábado e comunicou os cavalos que viriam para o Grande Prêmio "Brasil". Alegou também a não vinda dos animais chilenos e uruguaios. Quanto aos europeus, como o DC havia antecipado há vinte dias atrás, foi motivado pela falta de avião a jato para o transporte.

O cavall Maanin que terá a direção de Etchard, trabalhou pèssimamente sexta-feira em Buenos Aires. É um cavalo, segundo a opinião da crônica argentina que não deve gostar dos 3 mil metros. É filho de Mironton e Mountain Tip de 4 anos do Stud El Alazan e treinador por A. Salvatti.

O cavalo Solfeio terá a condução do freio José Portilho é um filho de Sedutor e Sinfonia, de 4 anos, do Stud 4 de Janeiro, e treinado por J. Baratucci.

Randon descendo de Atabor em Venturada, de 4 anos, zaino, do Stud M. A. O. C. e treinado por Aldo Jaacoby.

Berry, filho de Nyangal e Blanqueta, de cinco anos, do Stud Palermo o seu treinador é Adolfo Giovanetti.

Os referidos animais com exceção de Maanin, não são os melhores de Buenos Aires. Segundo o "handicap" livre instituido pelo J. C. Argentino Manin está colocado em quinto lugar, Solfeo em vigésimo terceiro, Randon não está classificado entre os 128 primeiros colocados. Berry é um cavalo mais velho que podemos dizer ser de "handicap". Durante o último Grande Prêmio "25 de Mayo" que venceu Charolais, no mesmo dia vencia Berry os 1.800 metros em 108 para a distância e Randon 1.600 em 95".

Como se pode verificar tanto Randon quanto Berry se fôssem cavalos de primeira categoria teriam corrido o Grande Prêmio e não provas mais fracas. Dada a fraqueza do G. P, qualquer um dos cavalos citados, de "handicap", poderá surpreender tanto os argentinos quanto os nacionais.

O cavalo Takako segundo informações que nos prestaram é um bom cavalo mas sem possibilidade alguma no "Brasil". A maioria dos grandes cavalos gaúchos tem sido negociada para os grandes hipódromos daí a atualmente pouca coisa sobrar de útil lá pelo Sul.

O Jóquei Clube Brasileiro concedeu uma verba de 10 milhões ao Jóquei Clube do Paraná e também ao Rio Grande do Sul para que adquiram cavalos no leilão que se realizarão têrça-feira próxima.

Já existem muitas delegações de outros Estados entre nós. A diretoria do J. C. de São Paulo estará no Rio quarta-feira.

João Godói que trará Zenabre em perfeitas condições, chegará também na quarta-feira.

Os maiores e menores rateios da semana:
QUINTA-FEIRA: — Iara pagava 15 e chegou segundo. Kleines Beer, pagava 1.872 e chegou décimo primeiro.
SÁBADO — Dolly Bell pagava 16 e entrou segundo. Vale Sagrado pagava 1.908 e entrou último.
DOMINGO: — Estibordo pagava 12 e ganhou. El Rincón pagava 1.125 e entrou décimo.

O J. C. Brasileiro atingiu neste fim-de-semana movimentos de apostas nunca imaginados. Segundo declarações do presidente F. na reunião que teve com os proprietários de cavalo, acredita que no mais breve possível haverá possibilidades de aumento de prêmios.

Dezessete craques no G. Prêmio 'Brasil'

Dezessete animais foram inscritos para o Grande Prêmio Brasil de 1965. Os paulistas, com sete anotações são maioria na grande carreira, formando inclusive com o lote mais seleto, seguindo-se a turma carioca, através cinco inscrições, o gaúcho Takako, e quatro argentinos, únicos do exterior no campo do «Sweepstake».

Eis a seguir a formação organizada, onde apenas é duvidosa a apresentação do argentino Maanin:

Zenabre, D. Garcia
Dulçor, L. Rigoni
Vaudeville, E. Amorim
El Asteroide, A. Barroso
Up And Doing
Bar, P. Alves
Egon, O. Cardoso
Deado, J. Corrêa
Egoísmo, C. Taborda
El Piconero, J. Reis
Itamarati, J. Alves
Maanin, A. Etchart
Berry, x x
Random, F. Irigoien
Solfeo, J. Portilho
Takako, J. C. Santana
Predomínio, A. Ricardo

NOTURNA DE QUINTA-FEIRA

1.º PAREO — às 20,20h. — 1.300 metros — Cr$ 500.000

	kg.
1—1 Signorina	58
2 Arabatashe	58
2—3 Medrina	58
4 Clumsy	54
3—5 Sotéia	56
6 Ana Bata	56
4—7 Chisanta	54
8 Que Guapaó	54

2.º PAREO — às 20,50h — 1.200 metros — Cr$ 500.000

	kg.
1—1 América	54
2 Pelmar	54
2—3 Chuva	56
3—5 Bela Boa	58
6 Sky	54
4—7 Reino	58
8 Candeur	60
9 Zimase	56

3.º PAREO — às 21,20h — 1.000 metros — Cr$ 500.000

	kg.
1—1 Misty	60
2 Juarez	58
3 Caricato	56
2—4 Insolente	58
5 Lord Carancho	56
6 Olorado	52
3—7 Itaroguam	58
8 Barlovento	58
9 Dandelion	58
10 Tébano	56
4-11 Irichú	60
12 Taj-El-Amir	58
13 Paranista	60
14 Poranguê	60
14 Poranguê	52

4.º PAREO — às 21,55h. — 1.300 metros — Cr$ 500.000

	kg.
1—1 Forrestal	56
2 Gramado	54
2—3 Cariri	54
4 Curaçau	56
5 Palms	56
3—6 Navarone	58
7 Cobre	54
8 Rei Ricardo	54
4—9 Chantilly	56
" Corumbá	54
10 Buejeans	54

5.º PAREO — às 22,30h — 1.200 metros — Cr$ 700.000 — ("Betting")

1—1 El Rigonez
2 James Bond
3 Sonho de Ouro
4 Aramacho
2—5 Tarik
" Mar Cruel
6 Gadanho
7 Altito
3—8 Don Paschoal
" Mabruk
9 Don Tranquilo
10 Orcinelli
11 Rei do Aço
4-12 Nagib
4-12 Nagib
13 Lanção
14 Loro Soberano
15 Itaxi
" Grand Marnier

6.º PAREO — às 23,05h — 1.300 metros — Cr$ 700.000 — ("Betting")

1—1 Fonte Bela
2 Poceira
3 Pinante
4 Rosa Tatuada
2—5 Ocirema
6 Azzurra
7 Terracoa
8 Garôta de Paris
3—9 Ingu
10 Quebrada
11 Onda Branca
12 Rengarva
" Santarena
4-13 Iria
14 Desforra
" Bel-Thais
15 Benvenuta
" Sem Legenda

7.º PAREO — às 23,40h — metros — Cr 500.000 — ("Betting")

1—1 Volturno
2 Grotão
3 Macleans
2—4 Chimango
5 Vocábulo
" Tocaio
3—6 Sério
" Fusco
7 Cabrinha
4—8 Physalis
9 Confetti
10 Araticum

Zezé chama Brito: 'não quero onda no Vasco'

Brito

O zagueiro Brito foi chamado por Zezé Moreira para uma conversa franca, quando o treinador lhe disse que não quer ninguém jogando de má vontade no Vasco, esclarecendo ainda que não adianta mandar irem procurar o presidente Lopes para comprar passe de jogador, porque, com a nova mecânica do Departamento de Futebol, só o técnico e o vice-presidente resolvem sôbre a compra e venda de jogadores e auxiliares.

Brito disse que realmente quer ingressar no Santos, mas que não está jogando de má vontade porque gosta do Vasco e de jogar futebol. Após o craque explicar o que irá ganhar se fôr transferido e de se mostrar intransigente na transferência, Zezé autorizou Brito a procurar o Sr. Airton Bonfim, representante do Santos, e levá-lo até êle, Zezé, quando então o assunto será definitivamente resolvido.

Descontrolado

A possibilidade de ingressar no Santos e a intransigência em vendê-lo tem descontrolado o zagueiro Brito que, ao saber do funcionário Hilton Santos do atraso no pagamento do «bicho», falou duramente com o funcionário e criticou o clube por não vendê-lo alegando estar com muito dinheiro e acabar por atrasar o pagamento do «bicho».

Presente ao ato o Sr. Antônio Monteiro ficou muito sem jeito, mas limitou-se a comentar com a seguinte expressão:

— «É, êsses caras são assim mesmo. Reclamam por tudo. Fica calmo, rapaz, o «bicho» vai sair amanhã ou depois».

Brito conversou com o Sr. Airton Bonfim, pelo telefone da porta lateral do Estádio de São Januário, e o representante do Santos disse ao jogador que não vai mais procurar o Vasco, porque o presidente Manuel Joaquim Lopes faz muito barulho pelos jornais e leva o assunto para um terreno que pode pôr qualquer um em ridículo. No entanto o Sr. Airton Bonfim vai designar um representante seu, não revelando seu nome, para que essa pessoa trate do assunto, no qual só intervirá na hora de fechar o negócio.

Enquanto isso o Vasco vai tratando de trocar o goleiro Ita por Sosa, também goleiro, e que pertence ao Nacional de Montevidéu. Como Sosa está suspenso até o fim do ano, e Ita está sem «chance» no Vasco, Zezé está providenciando a permuta provisória dos dois jogadores, que só está prendendo pelo lado financeiro.

No Nacional Ita irá ganhar apenas Cr$ 400 mil Cr$ 50 mil a mais do qu rcebe no Vasco e viver no Rio onde tudo é mais barato e ainda está perto da família de sua espôsa. O primeiro à ser tentado foi o goleiro Miltão que não achou interêssante a proposta.

Depois de amanhã os jogadores do Vasco estarão reunidos no restaurante do Miúdo quando serão homenageados com o mocotó em razão da recuperação técnica da equipe que está invicta contra clubes cariocas dêsde que Zezé Moreira assumiu a direção do quadro. O almôço era para ser hoje, mas como Zezé iniciou a concentração ontem às 21,30 horas, Miúdo transferiu o almôço.

O jogador Paulo Tavares, tão logo termine seu serviço militar, vai voltar à sua terra e abandonar de vez o futebol, por não poder transferir-se do Vasco, em razão de ter contrato de gaveta, Paulo Tavares disse que no Vasco jogador nôvo não tem vez, justificando sua tese com o fato do clube vir improvisando laterais esquerdos há muito tempo, sem dar vêz à um só jogador saído dos juvenis.

O Vasco fêz individual ontem e repetirá hoje os exercícios encerrando assim os preparativos para o jôgo de amanhã contra o América jôgo que Zezé está encarando com muita seriedade, apesar do time americano estar completamente desmoralizado, com jogadores técnico e dirigentes brigando entre si. É que Zezé não quer ser base da recuperação rubra.

DESTAQUES DA RODADA

MANGA — o craque da rodada, a maior figura da rodada número dois

ALMIR — o herói da rodada

Analizando a arrecadação

As rendas fracas obtidas na rodada nº 2, são um atestado eloqüente da saturação por que passa o público carioca tendo em vista as péssimas partidas que foram jogadas quer na rodada nº 1 como na atual. Os 48 milhões de cruzeiros arrecadados — total que seria de esperar, ou mais, sòmente para um Vasco x Flamengo — provam que só há público com bons espetáculos. Os rótulos, Vasco x Flamengo, América x Fluminense, Bangu x Botafogo, não foram suficientes para levar até ao Maracanã um grande público. Será que não estão abusando do público, realizando êsses jogos da "Taça Guanabara", quando o bom mesmo seria a efetivação do campeonato carioca?

Focalizando o apito

Armando Marques, Frederico Lopes e Cláudio Magalhães foram os três juízes da rodada. Dos três, Frederico Lopes se houve com maior acêrto. Na realidade, Frederico Lopes soube conduzir o espetáculo que, pobre de técnica como foi, estêve, na verdade controlando as ações, não permitindo que houvesse violência. Frederico Lopes foi o melhor juiz. Armando Marques estêve melhor do que quando apitou Botafogo x Flamengo. Se errou na quarta-feira passada, fê-lo sem qualquer intenção. Na realidade, Armando Marques dirigiu o primeiro tempo de Vasco x Flamengo com muita autoridade. Já para a etapa final, não se houve bem. No jôgo de domingo, Cláudio Magalhães não teve trabalho.

A sensação da rodada

A faixa que colocaram nas arquibancadas do Maracanã, concitando ao presidente do América, Volnei Braune, a deixar o clube, foi a "sensação da rodada". Na realidade, o que vem acontecendo com o América é muito fácil de se explicar: está havend confusão no meio do clube. O treinador Lourival Lorenzi não é milagreiro. Com aquêles valôres(?) não há técnico que possa ganhar partida alguma. O pior é que o Sr. Braune sabe disto, mas insiste em falar muito, em ofender a terceiros, sem qualquer demonstração de espírito esportivo. Na rodada que passou, sem emoções, sem sensações no campo, a faixa corajosa contra Braune foi a grande "sensação da rodada".

A decepção da rodada

Primeiro é necessário "plutralizar-se" a seção: AS DECEPÇÕES DA RODADA. Todos os jogos, sem exceção, foram decepcionantes; Ninguém pode entender como um futebol desce tanto, cai tanto e chega ao ponto de ser recebido com vaias pelas torcidas unidas, coesas, demonstrando um completo senso de compreensão. As vaias ouvidas quarta, sábado e, principalmente, domingo, são provas reais de que o nosso futebol — o futebol carioca — está andando mal. O que há? A opinião de DC é que o jogador sabe que esta "Taça Guanabara" não dará "camisa a ninguém". É também nossa opinião — o público não está esperando que êste "Torneio Caça Níqueis", como já consideraram a "Taça Guanabara, possa arrancar os minguados cruzeirinhos dêle. Campeão carioca de 65, será, implìcitamente, o campeão do IV Centenário...

JAIRZINHO — Jogou bem

O herói da rodada

Houve um jogador que se destacou pelo seu espírito de luta. É um jogador atacado pela própria imprensa, com suas razões, por ter sido elemento que sempre primou pelo seu espírito atrabiliário. No jôgo contra o Vasco da Gama, Almir foi um grande jogador. Contundido, caçado por Fontana — se bem que num jôgo bastante leal — Almir foi o grande nome da noitada. Seu trabalho foi aplaudido. O "Pernambuquinho" mostrou que é valente, sem ser violento, e seu excepcional espírito de luta foi apreciado por todos. Foi a sua segunda partida nesta sua volta ao futebol carioca. Foi leal. Foi leal. Foi lutador. Cresceu lutador. Cresceu muito no conceito de todos. Almir é o HERÓI DA RODADA.

O craque da rodada

Manga. Não há o que se dizer para explicar o que houve com o goleiro do Botafogo. Aliás, o que vem acontecendo com Manga é a certeza de que os homens da Confederação Brasileira de Desportos têm dois grandes nomes para o selecionado: Manga e Pelé. Não há mais como se preocupar com tais posições. Manga, na tarde de domingo, foi o sobrevivente do espetáculo paupérrimo que Botafogo e Bangu proporcionaram. O seu grande futebol foi mostrado, apesar das carecentes demonstrações dos demais companheiros de sua equipe e do adversário. Um autêntico craque. Um grande goleiro. Manga é o CRAQUE DA RODADA.

Outros dados

Poderemos dizer que a BRONCA DA RODADA foi cometida por Gentil Cardoso. Sim, porque dizer a todos que um jôgo de péssima qualidade como Botafogo x Bangu foi um prélio altamente técnico, é cometer uma bronca com a consciência de tantos quantos foram ver o jôgo ouviram as irradiações ou viram pelo "tape" das emissoras de TV. Gentil foi a BRONCA DA RODADA, por achar que Bangu x Botafogo foi um grande jôgo... Eu, heim!!!

O Gol da Rodada pertence a Amoroso. Com aquela sua cabeçada, salvou o espetáculo ruinzinho de sábado.

A seleção da rodada

De acôrdo com os nossos observadores, a seleção da rodada nº 2 da TAÇA GUANABARA fica assim formada: Manga, Fidélis, Brito, Almir, e Rildo; Oberdan e Gérson; Jairzinho, Samarone, Almir e Neves.

A grande "gaffe"

Cometeu-a Gainete. Poderia ser atribuída a Ari, mas a verdade é que o crioulo do América — apesar das acusações do treinador Lourival Lorenzi — não disse nada quando do lance que redundou no gol de Amoroso. Quem gritou "deixa", foi o jogador Serjão. Ari ficou sem ver a bola. Já no jôgo Vasco x Flamengo, Gainete viu a bola lançada por Fefeu. Talvez pensou que não haveria dificuldades se fizesse uma "ponte". Tentou. A bola ricocheteou nas suas mãos e foi morrer no barbante vascaíno.

GENTIL — "A bronca da rodada"

O grande lance

Apesar das vaias do jôgo de domingo, houve um grande lance: defesa de Manga, de cabeça, saindo da área, e interceptando um ataque do Bangu. Foi por isso mesmo que o público soube poupar o grande guardião do selecionado brasileiro, que, dia a dia, vem subindo de produção e se constitui num espetáculo à parte. Manga praticou grandes defesas. Foi o homem que salvou o espetáculo e o "grande lance" foi, na realidade, o que aconteceu entre Manga e Araras.

AMOROSO - o gôl da rodada

Minas Gerais têm o segundo grande estádio do mundo

Uma comissão de jornalistas e mais o presidente da CBD, Sr. João Havelange e o presidente da Federação Paulista, Deputado João Mendonça Falcão, estiveram em Belo Horizonte, percorrendo as modernissimas instalações do Estádio da Pampulha, o segundo grande estádio do mundo. O "Colosso da Pampulha" tem uma área de estacionamento para 10 mil automóveis, capacidade para 100 mil pessoas assistirem, sentadas, aos jogos. O sistema de saída é mais perfeito que o Maracanã, possibilitando a evacuação de 150 mil pessoas, em 10 minutos. A sua inauguração será festiva, sendo de 5 a 19 de setembro próximo, quando será cumprida a seguinte programação: Dia 5, domingo, Seleção Mineira x Seleção Uruguaia; dia 7, à tarde, Palmeiras, com a camisa da Seleção do Brasil x Seleção do Paraguai; dia 12 — Seleção do Brasil (Botafogo com a camisa da CBD) x Seleção do Paraguai; dia 15, à noite, inaugurando os refletores: Seleção do Brasil (Santos F.C. com a camisa da CBD) x Seleção Mineira; dia 19, jogos entre os vencedores das pelejas.

Foram construídos locais especiais para os fotógrafos e radialistas que trabalham no gramado, não sendo necessária a presença de qualquer um dos citados profissionais no gramado, já que há um "fôsso" especial atrás de cada meta, onde os citados elementos funcionarão sem qualquer problema. O fato mais importante é que o estádio da Pampulha possui gerais cobertas, o que é um detalhe que dá um cunho de ineditismo ao grande campo. A obra foi construída pelo Engenheiro Gil César Moreira de Abreu, que foi investido, na última sexta-feira, no cargo de presidente do Estádio de Minas Gerais. O Governador Magalhães Pinto, visando a incentivar o esporte em Minas, determinou que sòmente uma taxa de 5 por cento será cobrada das arrecadações, já que o Chefe do Executivo mineiro vê na Loteria do Estado a fonte de renda necessária para as despesas que surgirão. O estádio tem um alojamento maior do que o do Maracanã, com 400 lugares. Todos os departamentos têm ar condicionado e música. Há três elevadores especiais servindo aos vestiários e alojamentos. O estádio da Pampulha é um orgulho para o público mineiro e honra as tradições esportivas do nosso Brasil. (Foto aérea do estádio da Pampulha).

Basquete

Cariocas e paulistas decidirão hoje a partir de 21,15 horas no ginásio do Tijuca Tênis Clube, o título brasileiro juvenil de basquetebol, título em poder da Guanabara durante três campeonatos e que os bandeirantes a todo custo desejam arrebatar. Será um choque de grandes proporções na qual os contendores lutarão o máximo sabendo que a vitória representará a obtenção do almejado cetro.

Tanto no setor carioca como no paulista impera franco otimismo, todos admitindo um compromisso difícil quando será necessário o emprêgo de todo o esfôrço e o máximo de empenho. Cariocas e paulistas já demonstraram a eficiência de seus conjuntos e os técnicos Tude Sobrinho e Oliveira Braga, êste de SP, apresentarão os quadros com a sua fôrça total uma vez que não tem qualquer problema físico, conforme asseguraram à nossa reportagem.

Fluminense muda para domingo

Gilson Nunes e Ismael serão as únicas modificações que o treinador Tim pretende introduzir na equipe para a partida de domingo contra o Botafogo, dependendo de como irão se portar nos treinamentos desta semana.

O primeiro, não vem jogando pois sente antiga distensão enquanto que o segundo ainda não está na plenitude de sua forma e como andou à procura de apartamento, descuidou-se bastante dos treinamentos.

Gunnar: – Não pensei no nôvo treinador

O vice-presidente do Flamengo, Sr. Gunar Goranson, que chegou sábado ao Rio, declarou ontem, quanto à hipótese do nôvo treinador ser Aimoré Moreira, ou mesmo Zezé, que "gosto muito da família Moreira mas ainda não pensei no nôvo técnico, simplesmente porque ainda não chegou a hora". Quanto a Paulo Amaral, acha um tanto difícil.

Disse ainda o Sr. Gunar Goranson, que o problema de treinador para o Flamengo será resolvido hoje à tarde, em reunião de tôda a diretoria, juntamente com os diretores de futebol

RONDA dos FATOS

Geraldo Serrano

1 O presidente Wolney Braune do América, fêz acusações a um jornalista carioca, dizendo que foi êle quem fêz a faixa, «Braune, por favor, vá embora», colocada sábado último no Maracanã.

2 Disse que o pai do jornalista, que é seu amigo, esteve à noite em Campos Sales e lá, o repórter confirmou que havia feito a faixa e lhe pediu desculpas.

3 Braune continuou as acusações, dizendo que inclusive, o jornalista andou se embriagando na excursão e que além de tudo apanhou dinheiro com todo o mundo.

4 Conhecemos o jornalista em questão e levamos ao seu conhecimento as acusações feitas por Braune. Disse-nos, então, que embora não tenha feito a faixa, sabe quem fêz e apoiou a idéia pois além de repórter é torcedor do América, direito que ninguém pode lhe tirar.

5 Quanto ao fato de ter apanhado dinheiro, disse que Braune contou uma história que lhe interessava. Que realmente ficou sem dinheiro durante a excursão e como lhe foi oferecido, apanhou emprestados Cr$ 70 mil com o chefe da delegação, Sr. José Fernandes, Cr$ 10 mil com o treinador Lorenzi e Cr$ 10 mil com o sr. Hildo Nejar.

6 Tão logo chegou ao Rio, a primeira coisa que fêz foi pagar o dinheiro que havia apanhando emprestado, sendo que Nejar não quis receber mas recebeu, depois da insistência do jornalista.

7 Quanto à bebedeira, esclareceu que não é jogador de futebol e, portanto, não tinha que ficar concentrado com os jogadores. No entanto, se estivesse sempre bêbedo, não poderia participar dos individuais e coletivos que eram feitos..

8 Afirmou que chegou a hora de contar muita coisa a respeito do que vem ocorrendo no América e que o presidente Braune não perderá por esperar.

9 Um conselho aos que vão ao Maracanã. Almocem em casa, levem marmita ou sanduiches ou comam num restaurante. Os que tiverem a ousadia de comer no restaurante do maior estádio do mundo, inevitàvelmente pagará o maior preço do mundo.

10 Êste colunista, sábado último, pagou a seguinte conta na «arapuca» que tem o nome de restaurante, não passando de botequim de segunda categoria.

11 Purê de batata com carne picadinha, Cr$ .. 1 mil e 200; uma concha de feijão, Cr$ 400; duas ou três colheres de arroz, Cr$ 400; uma água mineral Cr$ 180. Portanto, para comer carne picadinha com feijão e arroz e tomar uma água mineral, sem serviço, sem sequer pão, Cr$ 2 mil 180, preço de «boite».

CORRETORAS
PRECISA-SE
Tratar na Av. Rio Branco, 25 sobreloja, diàriamente de 9 às 11 horas.

ADVOGADO EM BRASÍLIA
Tribunais Superiores
Dr. Marcos Heusi Netto
End Teleg «Marbras» - Cx Postal 1365 fone 2-4493

"Repórter Continental" noticia em imagem e voz, diàriamente no Canal 9, às 19.30h, agora com a colaboração do nôvo DC

Diario Carioca

Rio de Janeiro, têrça-feira, 27 de julho de 1965

Líder da UNSP dramático: funcionalismo não agüenta

"O movimento que o funcionalismo federal empreende, visando ao reajustamento de seus salários não é contra o Govêrno, nem tem qualquer coloração política. O que ocorre é que cêrca de 400 mil servidores não aguentam mais, com os vencimento congelados e o custo-de-vida subindo continuamente".

Essa declaração foi feita ao DC pelo Sr. Edmilson Jorge de Oliveira, presidente da União Nacional dos Servidores Públicos, que assegurou ainda a continuação da campanha, "apesar da oposição dos Ministros Roberto Campos e Gouveia de Bulhões". Disse o Sr. Edmilson de Oliveira que, enquanto o Govêrno repete continuamente as promessas de estabilização, a carne atingiu a casa dos 1200 cruzeiros.

Reunião

Ontem, às 18 horas, na sede do Centro de Oficiais Administrativos do Estado da Guanabara, reuniu-se o Conselho Deliberativo da entidade, a fim de resolver as medidas a tomar sôbre o aumento dos vencimentos dos servidores estaduais, o pagamento da segunda parcela de 15%, que faz parte do reajustamento de salários dado em janeiro dêste ano, e a reavaliação de cargos pretendida pelo funcionalismo da GB.

Privilégio

O aumento que seria dado sòmente ao magistério estadual, depois de até já ter a sua tabela pronta, foi sustado pelo Secretário de Finanças do Estado da Guanabara, "pois constituiria um privilégio injustificável", segundo explicaram fontes do Palácio Guanabara.

"Miss" U festeja na praia

Apasra Hongsakula, a linda siamesa que se tornou "Miss" Universo 1965 na noite de sábado, em Miami Beach, comemorou o título em grande estilo: na manhã de domingo, levou faixa e coroa para a praia, exibindo à luz do sol todos os argumentos que convenceram o júri a considerá-la como a mulher mais bela do mundo.

Natália não irá ao Maracanãzinho

Embora já recuperada da operação a que se submeteu há duas semanas, Natália Timberg, que interpreta o papel de Soror Helena da Caridade em "O Direito de Nascer", não poderá comparecer ao Maracanãzinho, no próximo dia 15 de agôsto, para o último capítulo da novela, porque estará trabalhando na peça "Flor de Cactus", no Teatro Copacabana. A produção de Oscar Ornstein fará com que Natália seja a única componente do elenco a não comparecer à festa do Maracanãzinho, para tristeza do grande público.

Capuchinhos fazem tômbola por matriz

Com a finalidade de terminar a construção da igreja de São Sebastião, que está sob os cuidados dos padres capuchinhos e cujas obras foram iniciadas em 1930, os paroquianos lançaram uma tômbola, que será sorteada no final de cada mês, pela Loteria Federal. O sorteio da primeira série já está marcado para o próximo dia 31, com entrega dos prêmios na primeira sexta-feira de agôsto.

Os bilhetes custam Cr$ 500 a unidade e os portadores concorrerão a um automóvel Volkswagen, 4 máquinas de costura, 40 liquidificadores e 400 canetas. No final do ano, haverá o sorteio geral de um automóvel Aero Willys, televisões e geladeiras.

Na igreja de São Sebastião, localizada na Rua Haddock Lôbo, estão as cinzas de Estácio de Sá, o marco de fundação da Cidade do Rio de Janeiro. Apesar de ser uma das atrações dos festejos do IV Centenário, a igreja ainda está inacabada, tendo sido vetada pelo Governador Carlos Lacerda, uma verba de Cr$ 60 milhões, que se destinava ao acabamento da matriz.

Frei Vital de Santa Teresa, páraco da Matriz, disse que o povo tem cooperado bastante e espera que dessa vez a igreja fique pronta. Revelou que adquiriu um mosaico, por Cr$ 17 milhões, tendo como tema a fundação da Cidade do Rio de Janeiro, atualmente exposto na feira do Ibirapuera, devendo chegar em setembro próximo.

Zenaide é coração da Primavera

No coquetel realizado na redação do DC, para o lançamento oficial do concurso "Rainha da Primavera dos Clubes", Sílvio Mendonça salientou o papel desempenhado por sua assistente Zenaide Saião, o "coração" do concurso, orientando e preparando as candidatas para a difícil tarefa de desfilar na passarela perante um júri rigoroso e um público sempre exigente. Na foto, Zenaide instrui a bonita candidata do Inhaúma Social Clube, Tânia Maria. O coquetel de lançamento contou com a cooperação da Lumquar Indústria e Comércio de Bebidas

COPACABANA, GUERRA & PAZ — Sylvan Paezzo

Histórias de um Cirne (não cisne) que volta para Copacabana

O Comissário Paulo Cirne, uma das boas praças da Zona Sul, está de volta à 13ª Delegacia Distrital, de Copacabana.

Ontem reviveu alguns dos casos engraçados, acontecidos no Bairro, durante sua longa vida de policial vigiando aquela vasta área de gente humana. Pois, todos, sabem, Copacabana é o bairro de maior densidade demográfica do mundo. Ou não?

Era uma vez — contava êle — uma senhora muito aflita. Entrou na Delegacia da Hilário Gouveia tôda apavorada.

— Doutor, tem um cavalo lá no meu apartamento.

Ninguém lhe deu atenção. Estava maluca. Ficou pro final. Já de madrugada, cansada de esperar, voltou à carga.

— Doutor, assim, não posso dormir, tem um cavalo lá em casa, todo refastelado em minha sala de visita.

O comissário pediu explicações. Vieram com simplicidade:

— Cheguei em casa e encontrei o cavalo. Lei um baita susto e saí correndo, vim dar queixa, que não entendo dêsses bichos.

— Só isso?

— Só isso? E o senhor acha pouco?

— Não, mas acho melhor a senhora ir dormir. Cavalo em apartamento deve ser sonho. Pode ser bom palpite para o bicho, amanhã.

— Mas Doutor, em falo a verdade, Tem cavalo lá em casa.

— Cavalo ou égua?

— Sei lá, nem parei para examinar. Olhe, eu não estou brincando, pelo amor de Deus.

— Seu guarda, em nome de Deus vá até a casa dela, na Ladeira Tabajara.

O guarda foi e voltou.

— Em nome de Deus, tem cavalo mesmo. Rolou de uma ribanceira e caiu dentro do apartamento.

— Seu guarda, em nome de Deus, então chame o reboque ou o guindaste, ou seja o que fôr porque, já sei, pela porta o cavalo não sai.

— Não sai mesmo. Só puxado.

E só saiu assim mesmo.

No dia seguinte: primeiro prêmio do bicho: cavalo.

Só o guarda acertou.

Poeta de papel emprestado

De vez em quando eu me escondo no meio de muita gente. Fico pensando, distante dos berros e das risadas, que só em mim não entro. Peço um pedaço de papel, a um garçom (nunca me trouxeram outra coisa que não fôsse aquêle papel grosso de pacote de cigarro) e invento uma poesia. Poesia infeliz, sem inspiração, que logo vai para o lixo, completada ou não. Mas a mania não é exclusivamente minha. O repórter Eduardo Ramalho, dono das mesmas noites que eu, também cansa a ponta de um lápis. E também se esquece das coisas que fêz. Domingo, esqueceu um poema, no canto de um botequim da Sá Ferreira. Eu ia publicá-lo, mas deixo de fazê-lo porque êle encontrou, afinal, a sua paz.

Chope perde Rei e ganhará Rainha

Cêrca de vinte mil canecas já chegaram de Rio Negrinho para o II Festival da Cerveja da Guanabara, segundo informações do vice-presidente do Centro Catarinense, Sr. Roberto Faria. Quanto ao citarista Knabl, o cantor bávaro Jodler Hans Kollmansberger e os dançarinos Shuplateer Hans Springl e Hermann Auer, já têm presença oficialmente confirmada.

O Sr. Roberto Faria informou que no dia 6 de agôsto, abertura, será eleita a «Rainha do Festival» e que durante os três dias de festa haverá seleção do melhor traje típico feminino. O concurso Rei do Chope foi cancelado, a pedido das autoridades do Ministério da Saúde, com o fim de evitar excesso.

Chope

Os primeiros postos de venda para ingressos ao festival — que dará direito a uma caneca para tomar cerveja de graça — foram inaugurados ontem. O primeiro está situado no Restaurante Westefalia, na Rua da Assembléia, e o segundo, no Bar Luis, na Rua da Carioca.

Durante as três noites do II Festival da Cerveja, 6, 7 e 8 de agôsto — as bandas de música do Treml, de Rio Negrinho e Blumenau, Santa Catarina, se exibirão. Cada uma delas possui cêrca de trinta componentes.

O hino oficial de abertura do Festival da Cerveja, como o do Munhen Oktober Fest, de Munique, é intitulado «Marcha dos Lenhadores Alpinos» e será executado no interior do Pavilhão de São Cristóvão, por três grandes bandas de música, simultâneamente com a salva de um canhão de 105 mm, colaboração do comando do CPOR.

O pioneiro das agências metropolitanas

BANCO BOAVISTA S. A.

Uma completa organização bancária

Agência CATETE

Rua Almte. Tamandaré, 77

Fones: 45-8356 e 45-1310

Só opera no Rio de Janeiro

DEPÓSITOS POPULARES E LIMITADOS ATÉ CR$ 2.500.000

Expediente: 9.00 às 18 hs.

HOJE, NO CANAL 9

as 22,30 h

FORUM ECONÔMICO:

Convidado: Ministro Octávio Gouveia de Bulhões

Assunto: Reforma Tributária e a Situação Financeira do País.

COORDENAÇÃO DE GÍLSON AMADO

TV CONTINENTAL

PATROCÍNIO DO

BANCO DE CRÉDITO REAL DE MINAS GERAIS S. A.

ESCOTEIROS DE TIO SAM VOLTARAM

As tropas 1, 2 e 3 de escoteiros norte-americanos que vieram ao Brasil para participar do "Jamboee", realizado no Rio, regressaram aos Estados Unidos ontem, após nove dia de acampamento e passeios pelo Rio. No Galeão, os rapazes estadunidenses disseram que ficaram encantados com as praias cariocas e que levam endereços de várias môças para se corresponderem. Revelaram ainda que a bagagem que leva de volta aos E.U.A., era completamente diversa, da que viera, apesar do pêso ser o mesmo. Tudo que trouxeram foi trocado por coisas brasileiras como bandeiras, flâmulas e outras coisas

Sobral na defesa do Berço do Herói

Dias Gomes não entende por que a censura mantém a proibição à peça "O Berço do Herói", uma vez que foram excluídos do texto músicas e tópicos acrescentados ao original anteriormente aprovado e que provocaram as restrições.

O advogado Sobral Pinto aceitou patrocinar a causa dos responsáveis pelo espetáculo e vai pedir a revisão da peça pela Censura.

Lacerda

Desmentiu o teatrólogo Dias Gomes a notícia divulgada amplamente de que o Governador Carlos Lacerda se recusara a receber um grupo de autôres que iria pleitear a liberação de «O Bêrço do Herói». A proibição, segundo o autor, ocorreu após o ensaio geral, quando o censor verificou que fôra acrescentado ao texto já aprovado outros tópicos. — Isso é comum em teatro, explicou. O autor, a pedido do empresário, faz modificações. Disse que Artur Miler modificou quase todo o texto de «Depois da Queda», a pedido de Elia Kasan.

Em todos os teatros do Rio, no domingo, em protesto contra a censura, antes do início da função, os atôres diziam ao público: «Dedicamos êste espetáculo ao elenco de «O Berço do Herói», que até hoje não conseguiu ser liberado pela censura».

Húngaros mostrarão 'czarda' ao carioca

Composto por 187 figurantes, entre dançarinos, cantôres e músicos, chegou ontem, pela manhã ao Rio o Balé Folclórico da Hungria, que se apresentará quatro vêzes no Teatro Municipal, à partir de amanhã, exibindo-se num espetáculo formado em tôrno de tradições do seu país, destacando-se entre elas a dança das «czardas», muito semelhante à apresentada pelo «Beriozka» russo.

Com a presença do Ministro Gustavo Droppa, da Hungria, a companhia foi apresentada à imprensa ontem às 16 horas no Hotel Glória, onde não compareceu o diretor de côro Miklos Baszti que está doente, vítima de um resfriado causado pela mudança de temperatura.

No sangue

Falando em nome de seus companheiros o diretor-geral do balé, Istvam Feher, disse que a companhia nunca se preocupou em formar seus componentes numa escola, preferindo buscá-los nas diversas regiões da Hungria, onde cada um se adaptou aos costumes folclóricos locais.

As pessoas escolhidas para ingressarem no balé são geralmente jovens entre 14 e 18 anos de idade, que fazem um teste antes de serem submetidas a um treinamento intensivo, porém rápido de dança clássica. Os húngaros, que vieram de grande sucesso em São Paulo, onde o espetáculo que seria de 2 horas e meia se prorrogou por mais 15 minutos devido aos aplausos e pedidos de "bis", disseram através de seu diretor que encontram no Brasil um povo apreciador da boa arte e no Rio, particularmente, a cidade mais bonita do mundo.

Julgamento

Diante de uma pergunta o Sr. Istvam Feher não quis responder se os húngaros de hoje se consideram com liberdade de criação artística e se, dentro da cortina de ferro, a Hungria se julga com mais liberdade de criação que a Tcheco-Eslováquia e a Polônia. Disse apenas que caberia ao público julgar o valor da sua arte: "Pelo México, Peru, Chile, Argentina e agora no Brasil, durante nossa excursão pela América Latina, temos recebido muitos aplausos e isso deve provar alguma coisa".

Para o diretor do balé húngaro, a visita da companhia ao Brasil vem facilitar o intercâmbio cultural com o Brasil, País que a maioria dos integrantes queria conhecer, principalmente no ano do IV Centenário do Rio de Janeiro.

Vedetas

Apresentando um grupo homogêneo, que se destaca pelo conjunto e não por atrações individuais, o balé húngaro não tem vedetas e o seu diretor não quis enumerar e citar quais seriam os figurantes mais importantes da companhia. Desde a fundação da companhia do balé, pelo govêrno húngaro, há 15 anos esta é a 17.ª excursão que ela realiza ao exterior, mas a primeira pela América Latina.

Em 1700 apresentações ao redor do mundo, o balé húngaro já foi visto até agora por mais de 200 mil pessoas, cumprindo a sua missão de "divulgar a arte coreográfica e musical de seu país". Em sua bagagem a companhia trouxe trajos típicos de quase tôdas as regiões da Hungria, principalmente folclóricos ligados a passagens históricas do Século XVII até metade do Século XIX.

Os húngaros do balé estão fora de seu país desde o dia 19 de abril e o Rio marcará o encerramento de sua "tournée". O grupo é composto de 100 figuras, 35 dançarinos, 18 músicos e 34 cantores, sem contar diretores. O que o público carioca verá a partir de amanhã no Municipal será um pouco semelhante a danças típicas de ciganos, que antes da formação do balé oficial, eram os apresentadores do folclore húngaro nos hotéis, praças públicas e restaurantes das principais cidades

Liberdade na Estudantina

Vencedores do concurso de músicas sôbre o tema "Liberdade, Liberdade" — Sônia Pereira, Nélson Lins e Barros, Roberto Quartin e Grande Otelo — promovido pelo grupo Opinião, serão apresentados, hoje, na gafieira Estudantina, juntamente com João do Vale e passistas da Mangueira.

NOBEL NO RIO

Para participar de um curso de biofísica, promovido pela UNESCO, que terá início hoje no Instituto de Bioquímica, chegou ontem o Professor Severo Ochoa, nascido na Espanha e naturalizado norte-americano, Prêmio Nobel de 1959, pelos trabalhos apresentados sôbre a importância da vitamina B e a explicação química dos fenômenos da hereditaredade. O Professor Carlos Chagas estêve no Galeão para recepcionar o cientista visitante (foto), que permanecerá dez dias no Brasil

Niterói hoje ficará sêca

NITERÓI (Sucursal) — Haverá racionamento na distribuição de água, hoje, em Niterói e São Gonçalo, até às 12 horas, porque a partir das 6 horas da manhã, a Usina Elevatória do Laranjal sofrerá corte de energia elétrica para reparos na rêde da CBEE. A SAEN, em nota oficial, advertiu que "o decréscimo na distribuição de água será acentuado e, por isso, o consumo deverá ser cuidadosamente racionado".